Shanghai, Monday, November 8, 1920. No. 17,142.

THE SHUN PAO, CHINESE DAILY NEWS

Published every Morning and Sunda, Established 1872.

申報

中華民國九年
西曆一千九百二十年
十一月八號 星期一
舊曆庚申九月二十八日
今天四大張售大洋三分
第一萬七千一百四十二號
本報始自同治十一年即西曆一八七二年 中國郵政局特准掛號認為新聞紙類
本館設上海英租界山東路漢口路轉角第二十四號總理處及經理處電話一五七六號營業部電話九十五號公用日夜電話一五二七號

本館定報價目
中國境內每月洋一元一角每三個月洋三元二角每六個月洋六元三角全年洋十二元日本朝鮮同 歐美各國(除法俄外)每月洋二元三角每三個月洋六元七角五分每六個月洋十三元全年洋二十五元二角新疆庫倫蒙古同 郵費先惠郵票不收

本館廣告刊例
頭等 登於評論及第一張中縫以二行起碼第一天每行一元四角第二天起每行一元
二等 長行登於緊要地位及第三張新聞中縫 第一天每行七角五分 第二天起每行六角
三等 短行以五十字起碼 第一天每字一分 第二天起每字八厘 長行登於普通地位以二行起碼 每行五角

大昌烟公司徵文揭曉按日刊登本報第四張自由談請閱者注意 戊A4752

永思學社懸賞徵文啓
本社成立已逾一年茲特舉行第一次徵文徵文題爲文化與國家之關係第一名獎洋一百元第二名獎洋五十元第三名獎洋二十元以下酌獎不取者亦各贈書一部卷紙由本社發出非本社卷紙不閱每卷收卷紙費閱卷費及郵費註冊費共大洋一元空函不覆郵票不收社址蕪湖蕪采營永思學社白 甲A5193

賞格
本店校司謝阿林紹興人年念八歲瘦長身材風火眼睛前日午後捲逃金條出外計物華牌十四條內五兩頭五條天興牌十三條義湧牌五條共重三百十二兩三錢又渾金一條計重念二兩二錢八分捲逃無蹤倘有人知其下落通風報信因而拿獲者謝洋五百元人贓全獲謝洋一千元儲款以待決不食言 上海法大馬路福和銀樓白 電話五千一百四十七號 乙A5694

上海光學眼科專門學校招生
本校由美國光學博士葛雷醫生設立參照美國現行最新學制在最短時期內傳授光學眼科之學識技術藉應中國之需要報名處南京路十五號葛雷醫生每星期一三五下午二時至五時章程函索即寄附告本校因來學者有不能直接聽講英語故特聘請中國光學專家擔任演譯 甲A4167

遺失戒指
鄙人於二十五日晚在黃浦灘下電車時失落金戒指一只此戒所值甚微但爲所愛之物如有拾得者能將原物送還二馬路十二號卜內門公司鄙人願以洋五元作酬勞之費 西人海利白 A G 1131

余叔岩啓事
敬啓者岩此番應丹桂第一臺之約來申一月深荷各界垂青良深感謝丹桂合同期滿本應次電催不容稍綴爰於今晚附輪順道由通而漢行色匆匆不獲趨辭諸多疏慢深抱歉衷用特登報道歉並逹謝忱伏祈 鑒諒爲幸 戊4882

找尋唐芳桐
芳桐小名和尚江蘇淮陰人二十歲因家務出走二年未歸如有知其下落請與上海林蔭路松盛里唐宅接洽因能歸家當酬巨欵若芳桐親自見報望即速回家中日夜焦念母親盼望成疾勿可執一不悟兄在湖北遠安縣供差如不回亦望寫信回家 唐銘啓 甲A4192

溥益紗廠批發所遷移廣告
本廠批發所現已遷至南京路五百七十六號鴻仁里對過衖內特此佈聞 戊A4833

無錫惠泉啤酒股份有限公司開股東會通告
謹告者本公司茲準於十一月十四日即舊曆十月初五日下午二時開股東會地點在上海法租界天主堂街九十五號公司駐滬辦事處務請各股東携帶股收據屆時蒞會爲幸除另行函請外特此公佈 總理胡西藩 協理周繼篤 啓 甲A5765

退保聲明
先嚴克和公痛於民國九年夏歷九月十四日壽終所有先君在世與人作保等情理合登報聲明退保自登報日起凡先君代人所立保書保單一律作廢無效此啓 棘人李杰 李樾 李楨 李鑄泣血稽顙 甲A6189

退保聲明
先嚴補勤公痛於民國九年夏歷九月初五日壽終所有生前有與人作保情事一概作爲無效特此聲明 棘人張善昌泣血稽顙 甲A4188

上海大陸西藥公司爲雅霜徵求推廣法啓事
一登報廣告稿一 傳單稿一 圖畫稿一 策劃說稿 務請各界高明超卓之士代爲擬就以醒目簡便爲主旨寄至本公司如可採用每稿頭等酬洋十元二等五元三等二元不採用者恕不作覆本公司貯欵以待不勝瞻切之至限以陰曆十月初十截止諸君來稿須註明地址以便答覆 乙A5764

浙路股欵清算處緊要廣告
本年九月十四日國務院令中交兩行所發京鈔由財政部發行整理金融短期公債按照額面收回自本年十月一日起截至民國十年一月三十一日止爲發行公債期間期滿之後前項京鈔不准再有行市其有不願購換債票者得向北京中交兩行分別換取定期存單利率期限悉與公債相同等因查浙路股欵第五期起至第十期止均奉交通部撥給京鈔凡贄成領取而尚未取回者務望迅至杭州柴木巷二十五號門牌浙路股欵清算處憑券照付庶可從早購換債票存單深恐遠道尚未週知用特登報奉聞尚希公鑒 戊A4853

陸奚氏緊要聲明
閱九月二十五日申新兩報登載孀婦陸趙氏(卽已故氏之第二子金松妻)遺失上邑二十七保北十二圖德字圩第八十五號業戶(陸景山)則田一畝五分三厘八毫(陸龍山)則田七分六厘九毫(華資林)則田七分六厘九毫田單三張閱之不勝詫異查此項田單於前清光緒二十九年七月間由氏邀同親族立有分家據分給長子(土生)三子(榮篤)四子(阿銓)三人名下受業當時產業按照四份分派土生榮篤阿銓各得一份該逆媳趙陸氏係金松之遺產繼承人故亦得一全份並各給分家據嗣榮篤身故產業歸土生阿銓兩人執業(祭祀之用)迨至清宣統元年七月民國六年三月該逆媳心存不良受訟棍唆使覬覦長房幼子產業兩次在會審公堂捏詞朦訴幸蒙廨憲明察秋毫兩次堂諭均判原告敗訴迄今數載陰謀未成詎該逆媳水性楊花不守婦道以致歷年將所分產業變賣得價蕩盡不但醜聲四播近忽異想天開仍圖覆奪兩人產業竟妄登報紙控在該地上豎立界石幸均執有分家據及前項田單粘串眞憑實據(完全)衆會審公堂兩次堂諭已成鐵案今將堂諭照錄於下(一)堂諭陸趙氏控陸土生陸阿銓佔地毫無憑據所控諸多不符其姑陸奚氏呈出二十九年分家據甚爲明晰該氏供稱陸土生陸阿銓均係陸奚氏親生子息又何所用其偏袒該氏竟敢嘵嘵不休累訟經年難保無外有人從中唆使本應以案無實據斥逐不准姑念該氏孀居孤苦難依陸土生等經趙氏家在前讀關骨肉不能朦朧判令每月內陸土生陸阿銓兩人各貼養贍洋一元五角從八年八月初一起按月付給各具結存案如敢拖延不付准由該氏控告經此次斷結之後該氏如敢再繼唆健訟定干重辦不貸此造須知一家骨肉總以和好爲主各遵斷完案即照此判斷稿詳銷如該氏再敢上控請嚴斥此判宣統元年七月二十五日寶憲(二)堂諭陸趙氏控陸土生陸阿千案已於前清宣統元年本廨判決未便翻控應即註銷此判民國六年三月二十四日聶襄讞會同英卓副領事會判特此通告各界注意切勿受愚 乙A1772

覆大號清理處啓事
本處奉法公堂諭委任清理已閉覆大號賬目該號主蔡玉田稟准法公堂宣告破產在案爲特登報通告覆大號債權人自登報日起務於兩星期內開單送至本清理處以資查考凡該欠覆大號各戶亦限兩星期內將所該之欵送至本清理處幸勿自誤特此通告 法界火輪磨坊街精益里五十三號 覆大號清理處理賬員貝明忠啓 乙A5712

天發祥皮貨局敬告各界
於十一月初八日正式大開張 各貨均陳列局中應有盡有任憑稱心選擇第正式開張時又不免擁擠先於 周之處以補前愆而答盛意爲此竭誠通告尙望各界諸公惠然光降曷勝歡迎

十月初一起各貨削碼特別大放盤

敬啓者敝局貨色之完備價格之特廉言期實踐不尙夸談是以開幕之初即荷各界諸公欵然惠臨紛紛惠顧營業之發達爲有皮貨業以來所僅見此實由於售價較衆便宜信用卓著有以致之也然敝局既受此榮寵自應格外頂眞期於久遠惟是開幕之日極形忙迫遂致應接難周殊多簡慢雖蒙惠顧者多涵諒而敝局則抱歉實深現值第二批大幫粗細皮貨亦已源源到因謹擇并多添夥友任招待可免不分

開設上海英大馬路河南路口 電話中央三三七八 乙A5589

今日上海秋季大賽馬
本日上午十一點半起賽 每位洋二元四天劵每位洋六元 場內特備西餐茶點入場劵中西來賓概請由馬霍路十四號大門出入 上海跑馬總會謹啓 乙A5673

請看大跑馬門票照舊二角
新世界啓 乙A5744

大通和悅洲新開浙江老鳳祥銀樓擇於陰曆九月念四日開幕
時樣首飾 銀錠菜金兼收各路荒金包金發藍翠石珠寶奇巧疚銀 一應俱全茲定於夏曆九月二十四日開張如蒙 賜顧請認明雙鳳商標無任歡迎特此露布 本樓開設巷口自建三層洋房石門面內容布置堂皇加煉久字上上赤精製金銀 乙A5621

上海泰亨源方記銀樓
謹擇陰曆十月初七日三週紀念敬備特別贈品一星期以表惠顧之雅意
本號創設金銀兩廠歷經五十餘載化煉金銀足價廉縱已蒙中外各界讚美凡蒙賜顧無任歡迎本號開設英界北京路大橋南首電話中央二千八百五十八 乙A5771

上海美租界中虹橋新大同行開慶福星銀樓
擇陽歷十一月十七日陰歷十月初八日開幕

英大馬路同豐泰洋布號二十週紀念特別大廉價
舊歷十月朔起一月

英大馬路小菜場西王興昌呢羢嗶嘰九月十五日起大減價一月

美租界鉄馬路湧錩祥老南洋貨號
於九月廿五日起十月初二日止贈品一星期優再特別廉價一月膠布每疋洋一元四角

長沙馬恒記聲明假冒
啓者本號改良男女鞋帽頗費經營始蒙社會歡迎本主人感激之餘日求精進以副雅意今查有江西萍鄉縣安源煤鑛山大街吉順昌舒益泰兩家私刻本號圖章以劣貨混售證據確鑿本擬起訴姑念初次不與計較以後如再有此種行爲本號爲保衛商業名譽計定必提起訴訟現正籌換商標容再佈告並聞衡州常德湘潭益陽寶慶辰州各埠均有此項冒牌劣貨發現茲已派人查訪得有報告即行披露今年本號設有帽作其技師皆由申寗各埠選聘而來所製緞紗呢絨各種小帽女勒不特物美定價亦廉所辦華洋雜貨新奇悅目且合實用者凡數千餘種荷蒙 賜顧乞 惠臨選擇無任歡迎 乙A5210

山光快輪往來上海靑島海參崴◉貴客裝貨請向仁記路八號贇臣洋行接洽電話中央一四五三二 5532

招商局新銘快輪准於本月念八日即禮拜一晚開往烟台天津 本輪賬房謹啓 乙A5721

甬興快輪准禮拜二即念九日直放海參威◉大豐洋行船頭房啓 乙A5766

增訂銀行學原理 一册七角

是書爲美國銀行學專家巴西氏所著前由番禺王建祖君譯行已經六版於銀行業務銀行辦法及記帳法支票鈔票及聯合準備金等言之綦詳茲復由吳興吳宗燾君重加增訂更形完備其補譯之中央銀行及外國滙兌兩章尤見精要誠爲研究銀行學者人人必備之書

商務印書館出版

民國十年日記日曆

▲甲種袖珍日記 一角八分 ▲乙種袖珍日記 一角四分 ▲英文袖珍日記 五角 ▲國民日記 六角 ▲學校日記 六角 ▲曆本 一角五分 ▲日曆 二角二分 ▲案頭日曆 不連木架一元 連木架一元五角

請從速購 遲即售罄

商務印書館精印

前七卷 新青年 特價只有八天了

陽十一月十五日截止(外埠函購以發信之日爲準)

一卷至七卷 合購 (原價七元三角) 特價五元四角 國內郵費六角

一卷至五卷 合購 (原價五元) 特價四元 國內郵費五角

六卷全 (原價一元) 特價九角 國內郵費一角

七卷全 (原價一元三角) 特價一元二角 國內郵費二角

上海棋盤街 羣益書社印行

要辦童子軍用品者鑒○上海西城內蓬萊路梅溪營業所各種齊備○價目單函索即寄 戊A4778

緊要關鍵(傳種牛痘)

(1)現值秋冬之交氣候乾燥有嬰孩者亟宜佈種牛痘以防天花傳染 (2)本藥房發行最近日期新鮮牛痘苗定價從廉以供購用 (3)凡痘科應用新式痘刀痘罩及綳帶消毒藥等均皆齊備 (4)所有冬令補品以及家用良藥名目繁多不能詳載

上海中英大藥房敬告 A1711

上海北火車站 中華捷運公司新設(青島)分公司廣告

如有貨運往該埠者請至於水脚無不格外克己以廣招徠 總理處 電話營業部北二一六一二八〇號 戊A5464

上海電報局廣告◎直隸省興和城電報局於十一月一日開局通報此啓

上海中國股票公司 自即日起門莊新號元年六厘內國公債票提前照扣即付現洋第十四號利息廣告 售出上海村息 期貨悉聽尊便並做押欵利息公道附設儲蓄處經理定期活期存欵設在上海三馬路石路口曲江里電話中央二九三六號報掛號六六五一 本公司集合鉅資買賣內國公債票各種股票印花儲蓄等票現貨 戊A4698

競售園 種類多 栽培好 價公道 蒙惠顧 在英大馬路郵局對門和興照相館樓下發售

新到金山蘋菓批發

茲到有大郡金山蘋菓零躉批發價均克己如蒙賜顧請駕臨(北四川路仁智里三衖口)與小號接洽 順泰昌菓號白 戊A4097

高雲麓太史書例

楹聯四尺三元 六尺四元 五尺五元 餘遞加 堂幅每幅四尺四元 餘遞加 屏幅四尺三元 餘遞加 橫幅半幅同屏整幅同堂幅 册子每頁三元 扇面同册子 榜書每字方尺三元 以上俱照行草定例 六朝書加三成 大草加三成 隸書加四成 金箋加倍 碑誌另議 文件不合例不書 墨金加一

陳瑤圃 左遜盦 章一山 代定

收件處上海拋球場怡春堂及各大紙舖 通信處北蘇州路可熾鐵號 乙A5580

慈善正券明天開彩

河南正券准十月初四日開彩

綏遠九期正副券十月廿九日開獎

義賑獎券正副券第一期准 陽歷十二月十日 陰歷十一月初一日 陽歷十一月三十日 陰歷十月廿一日 開獎

義賑獎券正副券第一期均已到滬即日發行

上海發行機關暫借新北門錦安坊十六號浙江塘工獎券駐滬辦事處一俟義賑獎券駐滬分所組織成立再行登報通告 戊A4856

慈善救濟會念三期 正券 大獎三萬元

客代收四條信孚莊代收四條善中代收一條尚餘一條未曾領去以上三大獎獎金照碼核劃外業已如數付訖現在二十四期正券明天開彩 十一期副券十月十二日開彩

敬啓者本期正券於陰九月初五開出頭獎第二萬零一百十一號由萬利全票行經售得主蕪湖楊阿堂得三條保泰莊周子明得二條蕪湖潤昌棧代收四條 二獎第十一萬零一百四號由漢口德豐莊代收公司經售得主由漢口振 三獎第一千四百十七號由本埠善中票收去上海晉安莊轉售得主招商內裕隆王光蘭水 此樂善行機會諸君尚祈從速購買幸勿失 戊A4848

松江西門外莫家衖西首 廣源祥 又中 浙江副券 頭彩 誌禧

浙江副券第十八期開獎頭彩第三萬六千二百二十九號由小號門莊分出條由小號發出得主台州臨海行... 大彩票財臨旺地誠非虛言 諸君各券將近開彩欲奪錦標請速惠購 總號松江西門外 分號湖州彩鳳坊 同啓 乙A5969

需油漆者注意

本公司新到頂上美國紅黑油漆數百桶凡漆屋頂橡皮鐵管鐵板鉛皮船廠火車等物均極合用漆力極大且又易乾已配好應用無須再滲他物現貨現銀取價至廉如蒙惠顧請駕臨四川路九十六號漢運公司面議可也 乙A5663

上海書業公所通告各界

本公所出版之國民快覽係遵照中央觀象臺官版編定本年陰歷九月小建各界咸知茲民國十年之國民快覽業已出版仍照觀象臺官本編定大小月建一無錯誤特此通告伏希公鑒 A1774

財政部通告

財政部爲通告事案查本部發行八月份到期定期有利國庫券所有應還本息現因金融關係擬推展三個月至十年二月一日仍由本部委託中國交通銀行發付並加給展限利息恐未週知特此通告 戊B4822

財政部通告

財政部爲通告事案查本部發行十一月份到期定期有利國庫券所有應還本息現因金融關係擬推展三個月扣至十年二月一日仍由本部委託中國交通銀行按券發付並加給展限利息恐未週知特此通告 戊A4821

內國公債局廣告

爲廣告事查此次發行整理金融短期公債專收北京中交兩行京鈔流通滬漢各處爲數不少茲爲便利各該處購買債票者起見本局特託中交兩總行通函各分支行凡有持京鈔者應由各該行將京鈔代收寄局由局換給債票寄交轉發以期普及恐未週知特此佈告 戊A4770

八省急賑游藝大會謹謝各界

念一念二念三日敝會開幕蒙各商店各個人捐貨捐資衆擎易舉造福災黎惟會期內事出倉卒手續紛繁多不周到於各界招待定有簡慢之處深爲歉仄尚祈原諒收入各項清單現正趕緊報告一俟結束即當登報佈露 八省急賑游藝大會謹啓 乙A5726

津浦路局緊要廣告

本路三等車票附收賑欵辦法業經登報通告在案茲復奉交通部電定自十一月一日起凡購買三等車票者無論路程遠近每張一律改收賑欵大洋五分即合銅元七枚如係聯運客票每經過一路應遞加賑欵大洋五分特此廣告 戊A4760

上海題襟館啓事

敬啓者前承海內書畫名家慨助敝館書畫各件務新速交靜安寺路泥城橋西首松茂閣樓上題襟館爲盼 題襟館同人謹啓 戊5663

題襟館書畫助振券

諸君樂善好古欲得名人書畫者可向靜安寺路泥城橋西首松茂閣樓上題襟館購取每券一張計洋五元開獎定期再登報聲明

七齡童朱星元鬻書助賑

上海商界籌振協會乙振啓

收捐處 漢口路中國銀行 南京路十二號中國南洋兄弟烟草公司 戊A4718

中國廣濟會敬募出發北省救濟醫隊經費並棉衣糧食

上海廣仁善堂魯湘豫義振會募捐啓

上海廣仁善堂魯湘豫義振會敬謝鎮江分會闕伯陶 馮慶兆 陳小坡 文 君經募洋一千元

上海廣仁善堂魯湘豫義振會敬謝證券物品交易所諸大善士捐洋四千元 戊4817

北省急賑協會保嬰隊謹謝各界 戊4851

旅滬台屬水災急振會敬謝中國濟生會撥交甯波黃道尹洋三萬二千元 戊4839

旅滬台屬水災急振會敬謝上海証券物品交易所撥助洋三千元 戊8438

上海商界籌賑協會敬謝 馮芝汀君經募上海證券物品交易所同人捐洋四千元又游藝券洋一千元 戊AE4834

上海商界籌賑協會第八次誌謝

華洋義賑會聲明

昨日各報所登敬謝席立功君經募上海證券物品交易所經紀人公會同人捐助洋一萬元漏列物品二字今特登報更正 戊A4845

華洋義賑會敬謝馮釗光君交來北四川路浸會懷恩堂捐洋三百元另一角二分又厦門演劇團捐洋九百元 戊E4846

華洋義賑會敬謝仁濟善堂交來捐欵洋一千九百零四元 樂善社 仲台 助衙 謝

華洋義賑會敬謝林均重君自助並經募各戶捐洋六百念八元 戊4868

上海中國濟生會振務處特誌

上海證券物品交易所有限公司暨經紀公會同人於北省賑欵捐助四萬元內撥來一萬元 441

上海北方工振協會敬謝

上海證券物品交易所股分有限公司諸大善士捐洋五千元正 戊AE4835

浙江興業銀行通匯地點廣告

總行上海 北京路十四號 分行北京 施家胡同 大街 天津 漢口 杭州 保佑坊 奉天 哈爾濱 江蘇 江浙

安徽 蕪湖 安慶 宣城 蚌埠 大通 合肥 江西 九江 南昌 贛州 景德 湖南 長沙 湖北 武昌 宜昌 河南 開封 山東 濟南 滕縣 烟台 臨清 威海衛 青島 山西 太原 運城 大同 新絳 直隸 保定 唐山 順德 大名 張家口 福建 福州 廈門 泉州

四川 成都 重慶 陝西 西安 貴州 貴陽 雲南 雲南 廣東 廣州 汕頭 瓊州 香港 東三省 營口 大連 錦州 安東 鐵嶺 吉林 長春 黑龍江 南洋 新加坡 英國 倫敦 法國 巴黎 美國 紐約 舊金山 日本 東京 橫濱 大阪 神戶

總行經理室電話中央二六五〇 營業室電話中央二二六三 二二六四

新華儲蓄銀行廣告

本銀行於民國三年創辦資本總額五百萬元實收二百三十五萬元公積金二十四萬九千元專辦儲蓄兼營商業銀行業務並得受政府委託辦理特種儲蓄事項其種類分列於下 定期存欵 活期存欵 抵押放欵 貼現放欵 分類儲蓄 年金儲蓄 各處滙兌 收解欵項 買賣證券 兌換貨幣 信託事業 公共儲金

總行北京前門外廊房頭條 電話南一八四〇 南二三〇四 分行天津法界中街七號路 電話一八四八 上海天津路鴻仁里口 電話中四七一四

生計必要

人生精壯不過二三十年到了衰敗時候出欵愈多進欵愈難老景異不堪設想不如趁早做得動賺得到的年紀早些鍵定一分所辦之獎勵儲蓄期內既有得獎之希望期滿更有鉅欵之可收那就養老有資身後無慮而子女教育婚嫁之費亦有備無患況本銀行獎勵儲蓄比衆優異限期祇有十年第一組月繳十八元者月有得二千六百元獎金之希望月繳二元或一元或四元五角者照此類推第二組月繳三元者月有得五百元獎之希望照此類推各戶所付儲欵已滿一年以上各項辦法誠爲本行獨創如有需用可以抵借現金 凡願預繳一年或二年儲金者亦得發還得預扣優厚利息 北京中華儲蓄銀行上海分部 詳章函索即寄 期滿不滿一年而停付者 5558

河南旅滬商界聯合會成立通告

處二十世紀商業競爭時代凡百業非藉羣策羣力堅結團體不足以謀發達而利進行上海一隅爲我國文明之中心點又爲通商巨埠所謂同鄉會商界聯合會者鱗次櫛比其宗旨無非有公利則羣力倡之有公害則羣力袪之困難賴以解除渙散資以聯絡雖在羈旅無異鄉閭惜我豫獨付闕如查我豫經商滬埠雖不逮他省之衆然既在商戰場中是應結合團體對外則互相扶持就能力所及可斯交涉之勝利對內則互相聯絡可泯意見之紛歧共謀商業日臻發達不落他省之後矣本會組織之始係由 普明醫院主傳文山君熱心提倡其間進行周折苦心孤詣難期盡述今幸而成立凡我同鄉知之者無任感佩同人等深知組織波折日以難漠視來眕方城願作後盾格人咸盡桑梓之義務茲事體大顯我豫旅滬僑商協力同心樂觀厥成始不負諸君倡言之血心雖難求速效而九仍一貫進則謀我同鄉大團結詎不幸敝但我邦不乏明達志士不以同人等爲多事而亟起贊成耳現本會成立伊始一切事宜端賴匡助除同人等先後入會註册外第恐未過故特登報通告俟擇期開幕尚望我豫旅滬經商者[illegible]臨本會報名註册並不索損斂資一切概聯樂便還新吾旅滬同鄉商號高明志士切勿觀望自失權利特此通告諸希垂察（注意注意）（會所設上海英界三馬路小花園內一二號）

旅滬商號發起

杜盛興　三成申　聚興公　復興成　益友成　協盛全　同順昌　義聚恒　三義永　二合公　長樵祥　慶裕大　蛋廠裕豐蛋廠祥盛魁蛋廠祥泰蛋廠中本蛋廠四德蛋廠合成蛋廠永源蛋廠泰源蛋廠同裕和大同公司義和恒廣泰昌信昌銀號森昌永鴻生長謙茂恒振裕權行萬豐糧行晉豐恒祥和號鈞茂德德茂長元記號三晉川公泰長信昌綢莊天慶永保泰久大　成號三益全源茂遠瑞和裕福豫公司運隆興德順隆豫慶長逕興和雙興和德運隆祥聚祀順興隆信記公司春茂祥豫業蔘莊仁和泰義聚永同生和普明醫院同啓

上海總商會通告

本年陰曆九月大建小建官版與坊版曆書所刊不同查官版按照觀象臺編定九月爲小建凡我商界應即以小建爲準惟祈 公鑒　A4740

上海總商會調查省議會初選廣告

接上海市經董函開第三屆省議會初選調查期自十月二十五號至十一月十五號止上海縣公署調查會議決案所有北市選民委託本總商會調查並附來調查單填寫法辦事細則各件到會當於三十號第二十二期常會交議僉以事關人民權利調查必須普及由會暫設調查處各在案除將調查單備函分送北市各業各公所各公會各團體依法查填限十一月十三號以前送會造册彙齊送縣外凡我各界如有合選民資格者請於限期內來會報告塡寫調查單以便彙送幸勿放棄誠恐調查遺漏爲特登報廣告惟祈 公鑒　戊A4869

葉恭綽生日啟事　敬辭餽贈　恕不招待

修名不立吾生有涯四十之年駸駸游至猥嬰世網久負初衣軫來日之大難念我辰之安在準擬清齋伴佛曷敢多儀累人比聞道路傳言 朋儕愛好將充庭以備物當歲晏而華予何德以堪撫衷先愧恭綽早就禪悅坐懷淪胥永懷勞瘁之詩奠駐飛騰之景漸多哀樂敢事歡娛重以四郊多壘天災流行方當推食解衣未用投瓊報李請完趙璧願移照於逃亡更屏卮庖免臨觴而太息挹彼俾歸實用却之恕我不恭下走行其所安 君子愛人以德不作無益害有益倘許同情 公求仁而得仁嚮之反手謀爲再三瀆擬學魯賢泄柳之閉門偶活數萬人待縮吾祖石林之錄話僭布悃忱伏希 涵察　葉恭綽謹啓　A4723

上海商界聯合總會改組籌備處啟事並徵求各路會意見

逕啟者上海各路商界總聯合會已於十月二十六日滿期按照會章須行改組現借假四馬路大新街大行臺十二號爲改組籌備處定每日下午八時起爲辦事時間每星期三及星期日下午八時開籌備會討論改組及修改章程事關上海全埠商人幸福討論不厭其詳凡我各路各會未加入者請速加入已加入者請按時到會發表意見以利進行而收集思廣益之效俾此後良善之總會得以早時實現全埠幸甚此佈

上海華商證券交易所增收股款廣告

本所經十月三日臨時股東會議決增加資本洋七十五萬元合原有資本共計洋一百萬元所有增收股款辦法如左（一）按舊股一股增加新股三股繳納股款證據金時須持舊股據來所驗蓋戳記（二）每股收洋十二元五角先收股款證據金二元五角願一次繳足者聽便（三）新股利息按月一分自繳股之日起息由民國十年一月一日起併入舊股本內一律計算發給股息（四）陽曆十月二十一日起至十一月十日止爲繳納股款證據金期限陽曆十二月三十一日爲繳納股款截止日期逾期不繳得由本所另募（五）收款處設在漢口路本所樓上理事室上午十時至十二時下午二時至四時爲收款時間

特別聲明

本所繳納增股證據金期限尚有三日即應截止股東諸公切勿自誤倘逾期不繳應照上項廣告第四條辦理合併聲明　2692

漢口黃陂街慶嘁洋貨號全體股東啟事

陳吉庵籍隸浙紹山陰前會執事於敝號曩以老成可靠故以重任相託詎意驟易初志陡於本年中秋節前一日攜款潛逃現正派人從事偵緝所有各處與小號往來銀錢貨物均經調查明晰憑賬核稽其由陳君私自經手各事本號概不負責恐未週知特登報章聲明　A5701

無錫振新紡織股份有限公司請換新股票廣告

啟者本公司新股票業已填好自即日起請各股東持收條向無錫本公司換取可也此佈

無錫振新紡織股份有限公司謹啓　A4715

毛巾廠出盤

本廠開設多年所出軟毛巾現在市上銷行頗廣茲因各股東意見不合情願將該廠生財一切出盤如有合意者詳細請駕臨英大馬路巡捕房對過精新珍珠公司與馮君接洽可也函問恕不答覆　A5730

文馨生聲明

鄙人於八月中經中韋玉泰等向王楨卿君購買周橋乾繭一百八十餘擔付過定元一千五百兩於九月初十日銀期之前過秤當以此繭蒸變失神抑且雜有次貨故剔去一百八十餘包成票載有霉爛次繭任憑照剔等語是鄙人此舉並無不合該繭受蒸之由係當時灶少繭多烘未及格所致過秤遲早有何關係當將過秤受買一百十餘担（計三百七十三包）之繭償付銀出貨而王君銀不接收繭不照交反以背約爲言鄙人辦繭數十年向以誠信爲主王君所云成票作廢以定元賠償損失該繭另售倘有不敷再向鄙人賠償之處當然無承認之理究竟蒸變是否應剔自有公論合行聲明　A4170

中外新報啟事

本館現將所有機器生財讓與姚啟楨君接辦定於本月七號清理賬務暫行停版所有往來人欠欠人統由夏生君清理與姚啟楨君無關特此奉白　A5724

受盤聲明

啟者本埠望平街中外新報館全部機器生財鉛字裝修連租賃房屋及一切器具設置等件現經介紹人說合盤替於鄙人爲業所有中外新報館一切人欠欠人帳目概歸中外新報館自行結束理楚與鄙人毫無干涉特登申新兩報聲明　姚啟楨啟　A5725

儒醫姚鐵珊回滬

先生醫學精深而於婦科產科獨得眞傳尤推神技並有秘製**臨產救急**各種藥品及治**乾血癆**特別奇效之**甘露飲**方傳異域功擅專門誠再造坤元之至寶民國初年先生由朝陽府卸任後乞退回籍經滬上政紳商界各舊友如楊公小川沈公仲禮朱公葆三等聯請以醫濟世設診數月無不藥到病除嗣膺政府電聘入都一時就診者大失所望今復南旋來滬諸友仍前請先生義不容辭即於陰曆九月念五日暫假河南路北首滬江第一藥爲視診所電話中央八三七

診時　門診上午十鐘至一鐘　出診下午三鐘至六鐘

診例　門診一元出診六元早晚加倍此佈

本醫室號房謹啓　A5723

感謝嘉興德心醫院蔣志新先生盛德

先生爲日本長崎醫校學士學術深邃經驗宏富歸國後獨力辦德心醫院於嘉興西街熱忱濟世診例特殊其夫人方女士畢業本城福音醫院同秉斯旨隨襄院務開院六年活人無算對於貧病贅慈善公益就診者却酬贈藥地方蒙惠公感同深用特揭布以揚仁德

盛邦采　計宗型　陳寶琛　屠善生　沈肇元　陶元鑣　田文淵　盛時查　天偉　高如湘　趙錫年　倪鎬　儒琯　寶璩　王朝綱　張廷鑑　黃鉞　錢大忠　陳譯貽　吳高睿　沈任錫　姚在忠　朱瀨　同啓

德醫董任康

董君畢業於德國醫科大學又任寶隆醫院臨診多年統治內外婦產眼耳喉鼻諸科歐戰告終德醫士全體離院時會由柏德醫生推薦董君爲寶隆醫院外科主任故割症花柳皮膚戒烟等既擅專長尤深經驗且慈善性成貧病施醫分文不取懸壺滬上敢爲病家介紹

診例　上午九時至下午四時門診一元一角下午四時至八時　出診五元一角割症戒烟德新六零六血清等注射面議

診所　二馬路沿大慶里口　二百二十九號電話中央五七〇六

介紹人　朱葆三　李平書　王一亭　沈聯芳　宋漢章　顧馨一　吳子經　陸崧侯　姚慕蓮　祝伊才　盛竹書　錢新之　劉石孫　劉陸齋　陳光甫　李馥孫

戊A4721

時評

新銀團與田賦　（老圃）

新銀團集議。欲以今日處理鹽務之法。處理中國之田賦。此議果實行。又將見千百外國人。以清丈徵收監察調查爲由。而食租衣稅於中國之內地。

中國雖肥。今亦漸消瘦矣。關稅爲收入之大宗。已入於外人之手。鹽稅爲收入之大宗。亦入於外人之手。今所餘之肉能有幾何。而二十世紀之駭洛克。尚欲盡割之而盡吞之。彼駭洛克固不足咎。但須咎中國何以不能自振。而肉袒於駭洛克之門。以求其一割爲幸。此中國所當自省者也。

吾非反對新銀團助自由借債自由賣國者張目也。吾非反對新銀團助自由供資自由害國者張目也。我謂我國民之意。既反對一國之陰謀暗算。亦反對諸國之共同把持。我國民但不願田賦受人之干涉。至此議爲何國所倡始。何國所贊成。固非所問也。

命令

十一月六日大總統令　特派王寵惠爲法權討論委員會委員長張一鵬爲副委員長此令

又令　任命吳忠本署庫烏科唐鎮撫使署審判處處長此令

又令　國務總理靳雲鵬呈請任命張亮清爲統計局僉事應照准此令

又令　署司法總長董康呈請將僉事翁贊堯免去本職應照准此令

又令　署司法總長董康呈請任命汪仁寶署僉事應照准此令

又令　署海軍總長薩鎮冰呈請將高憲辰授爲海軍少校此令

又令　詹森勿特利浦洛斯均給予四等文虎章此令

又令　茲制定法權討論委員會條例公布之此令

十一月二日大總統令　兼署陸軍總長靳雲鵬呈請任命宮茂泉爲陸軍第九混成旅步兵第一團第一營營長應照准此令

又令　兼署陸軍總長靳雲鵬呈請任命吳錫林爲陸軍第十三師副官長應照准此令

又令　參謀總長張懷芝呈請任命崔勝全署贛東鎮守使署少校參謀應照准此令

又令　署內務總長張志潭呈准陝西省長劉鎮華咨省會警察廳試署警正軍正執懋諳辭職應照准此令

又令　蒙藏院總裁貢桑諾爾布呈請以呢米濟特好爲補伊克明安旗協理貢楚克喇仁補克什克騰旗協理遜死及卜庫阿木固朗補郭爾羅斯後旗協理均照准此令

又令　兼署陸軍總長靳雲鵬呈准黑龍江督軍孫烈臣咨請以甕陸額陸補佐領應照准此令

又令　何錫蕃吳仲賢周際芸均給予二等寶光嘉禾章此令

又令　朱錫鈞晉給二等大綬嘉禾章應昌嗣金世和仇晉給二等嘉禾章譚祖倖晉給三等嘉禾章金給予四等嘉禾章此令

專電一

●北京電　今日下午二時、各省區自治聯合會、在江西館開會、到十五省區、共八十餘人、推定幹事及資格審查員、並通電報告成立、起草宣言書、即日發表、（六日下午九鐘）

●北京電　學生團爲琿春事、昨舉行遊街大會、沿途演講、語極沉痛、今日出發人數較多、秩序整肅、（七日下午七鐘）

●北京電　庫倫電局電告、俄匪於五日夜被我軍擊敗、退出數十里、庫地人民稍安、南路綫路已通、北路尚難修復、（七日下午七鐘）

●北京電　孫文等歌電復靳、謂如誠意謀和、以事實上着手、及取銷軍事協定、無事不可解決、（七日下午七鐘）

●北京電　陳炯明來電、否認岑莫取消軍府、聲明始終護法、（七日下午七鐘）

●北京電　閣議派定航空技師赴奉、駕四飛機援庫、（六日下午九鐘）

●北京電　王瑚請撥京兆大宗賑欵交賑務處核辦、法部請調張志陳福民張映竹經宗齡爲魯浙皖吉高審長、農部請派沈國鈞爲漢造紙廠長、均通過、（六日下午九鐘）

●北京電　新兩院議員、饒漢秘等十人、晨赴院、郭代見、質問舊法改選令、談三小時無結果、（六日下午九鐘）

●北京電　鄂省長將先派代、俾孫振家入京、王瑚俟孫到即赴蘇、（六日下午九鐘）

●北京電　陳毅廉電、仍催援軍、並索軍費八十五萬、（七日下午七鐘）

●北京電　邵領電、俄遠東各政府、設統一會議、改組統一政府、日已派代表列席、我應取如何手段、請速核定、（七日上午十鐘）

◎**許勉之先生之原函**

▲先生患咳嗽病已十餘載　▲平時屢發屢愈　今春轉劇　▲咳中帶血　服自來血兩打後　▲二豎遠颺　病魔盡除矣

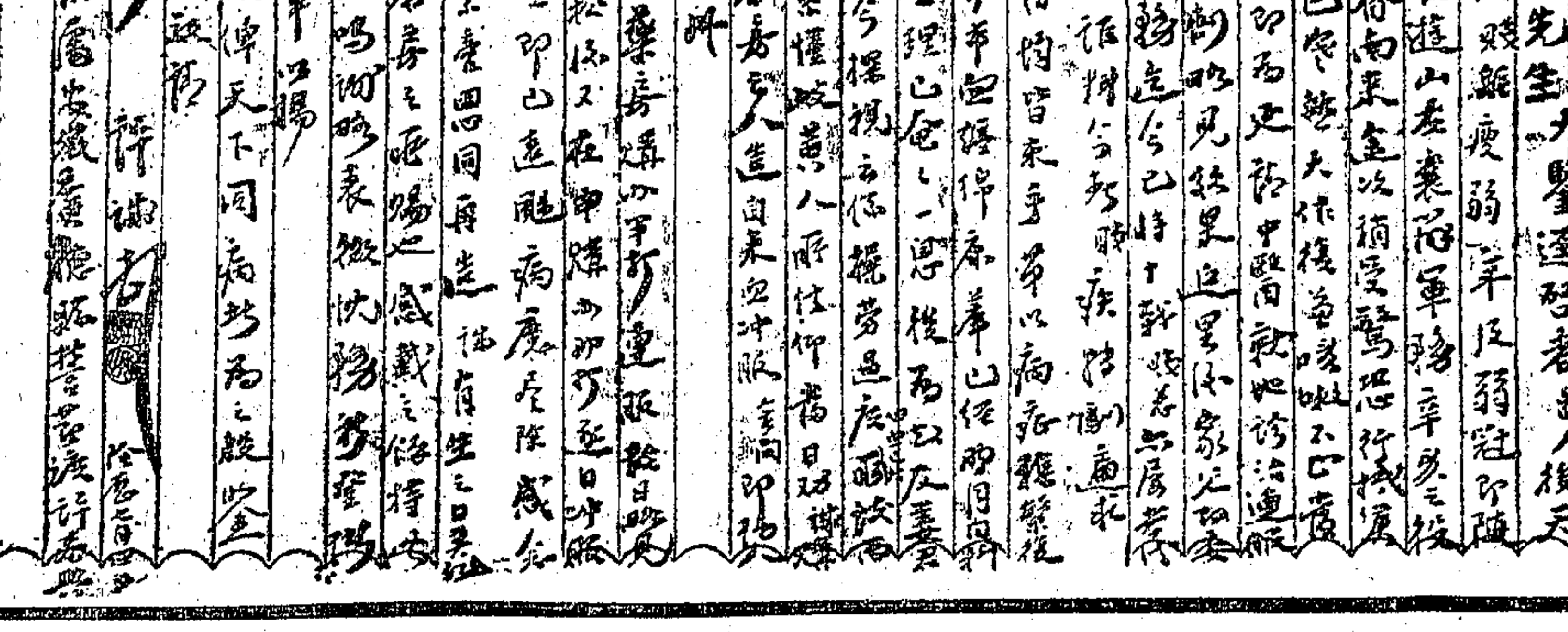
許勉之用箋

五洲大藥房

經理先生大鑒

附告自來血每大瓶洋二元　小瓶一元二角

◉**患傷風**及預防**喉症**者**注意**

入秋以來、天氣乾燥異常、況復涼熱失度、更易致病、凡人衣着偶一不愼、即寒邪侵入肺竅、發生傷風。咳嗽。鼻塞。涕流。頭痛。身熱。喉乾。音啞等症、諺云、傷風不愈即成癆、可不愼哉、本藥房製售之**傷風和解藥**（每瓶三角半）功能解散寒邪、性和效速、又有**立愈傷風藥粉**（每盒二角半）**傷風噴霧精**（每瓶七角半）**噴霧藥器**（每只一元二角半）等藥、均能通氣止涕、爲治傷風、最有效驗、茲因天燥之故、滬上更有喉症發現、本藥房之**喉症福民片**（每瓶洋二角）**喉症去毒漱口水**（每瓶三角）同時服用、有去毒消熱之功、更備有**自一千倍至三千倍之血清**質料新鮮、厥功甚偉、爲治喉症要藥、其他手術上應用之**注射針**等、無一不選擇精良、定價克己、倘喉痛而喉膜已起白點、勢將潰爛、宜速送醫院、請醫診治、決非尋常喉痛藥所能治療也、各界衛生諸君、倘希注意爲幸

總發行所　**上海五洲大藥房謹啓**

外省五洲分號及各經售家均有發兌

瑞和洋行 禮拜一拍賣

二十八日十點鐘在本行拍賣 吊牌十五燈 油壺十箱 牙粉牙水三十箱 三星廠元寶 絲茶燈三箱 魚肝油一桶 臭水一桶 毛巾二百打 各種鉛刀 吃食卅四百餘 大衣 毛巾 嗶嘰雨衣布呢洋 黑子羔 尺六寸絨白邊以及各種布 僚子鐵器什物不計此佈

禮拜一拍賣 被焚貨

魯意師摩洋行 創始英一千八百四十三年 即年四十七年

准於念八日上午十時半在南市日前被焚牛興棧羊毛拍賣 毛油等貨當即 不計清拍此後佈 魯意師摩洋行啟 D 619

英商 天和洋行 禮拜二拍賣 稍漬棉紗 毛巾 油漆 色 各

准於念九日上午十點鐘在本行拍賣 十二支紅日大報棉紗 ... 毛巾八箱 油漆 色二千箱 ... 佈拍後貨當付現洋行出清 [illegible]

禮拜二拍賣

魯意師摩洋行 創始英一千八百四十三年 即年四十七年

准於念九日上午十時在本行拍賣 ... 磁器 皮箱 ... 魯意師摩洋行啟 D 618

每禮拜二不限價拍賣公平足頭貨

啓者本行於每禮拜二上午十點鐘拍賣 ... 各國花色呢絨 ... 布匹 [illegible]

禮拜四拍賣 電燈機器

亮件洋行 創始英一千八百七十九年

於陰曆十月初二日即陽曆十一月十一號 ... 下午三點鐘在楊樹浦路 ... 拍賣電燈機器 ... 五百匹馬力 ... 詳細看可也 D

聲明捲失單契

本年七月七日在中田井契 ... [illegible]

遺失棧單

茲遺失 ... 棧單一紙 ... 特此聲明作廢 甲 B 4178

遺失提單

十一月三十日 ... 提單一紙 ... 戊 B 1827

失票聲明

今有江南申品源 ... [illegible] B 4160

遺失提單

由同興專 ... 提單九 ... 甲 B 4172

最堅固最優美之家用足頭

元芳洋行每禮拜四拍賣之各種足頭為一種極堅固極優美之足頭凡曾購用元芳牌子之布足者無不交口稱贊其貨物之佳良耐用故凡家庭購置衣着或被單帳子以及雜品者皆喜用元芳牌子之布足也可見元芳洋行之出品為我最友善之中華國民所極信用極歡迎之出品也凡未經用過元芳牌子之布足請一試之各省商埠及內地布足店均有另躉出售惟必須指明元芳牌子乃屬上品 上海四川路

聲明

氏界分遊嘉揮千名蓋在氏過 ... [illegible] 甲 B 4191

聲明

茲李霖慶華膨友 ... [illegible] 甲 B 4194

義商卜樂尼 白告

啓者中各人已係有宜責明義尼 ... D 820

盤店申明

茲首姓面舊將盤業以欠自特 ... 乙 B 5743

盤店申明

茲口君于起基倘目担姓記 ... 乙 B 5742

緊要聲明

向病兄十海弟作倘欠一願嫩 ... 告 C B 1129

退股聲明

茲和清已部人切無 ... 乙 B 5747

會審公堂通告事

查產公暫業產茂 ... 乙 B 5719

聘請會計員

茲會二有月歸實者文與十轉 ... 戊 B 1850

遺失田單聲明

川收一紙落兩 ... 甲 B 4187

大隆公司啟事

本公司之章程 ... 乙 B 1097

推股聲明

今春三月間 ... 乙 B 6698

泰源公司啟事

本公司 ... 甲 B 4104

遺失支票

今遺失 ... 甲 B 4171

遺失聲明

茲者十七日 ... 甲 B 4206

遺失莊票

今遺失 ... 甲 B 4170

遺失支票

今遺失 ... B 4165

聲明退保

先府君 ... 甲 B 4200

各公司工廠實業家注意

商標 最堅實 橡皮帶 最優等 商標

RECD TRADE MARK

新貨又到

本公司前次運到此種橡皮帶經各大工廠購用後均紛紛來函贊美瞬即售罄致後來購者多向隅焉抱歉之至今又運到大宗現貨厚薄闊狹自一寸二層至十八寸十層大小均有如貴公司工廠需用此項橡皮帶請與本公司接洽無任歡迎

優點說明

一 此帶無線縫故用於各種機器轉動保無失誤之廣係用棉條專法造成極經久內非用實

二 此橡皮無針釘又以包皮之故

三 而此帶無破裂等外患且是無縫同不

四 此帶特色經也與他種皮帶既無縫

五 可以耐久工程師考究所製此帶 ...

現印有詳細價目表及樣子函索即寄

總經理 英商通用電器有限公司

上海寧波路一號至二號 電話中央一六〇八 一六〇六

上海 香港 漢口 大連 天津

北京馬樂亭 專收書畫 4137

尋人賞格

朱韻唐年十九歲於陰曆八月念六日自寶應出來至今不知下落倘有仁人君子知其所在通知上海北四川路天潼路口嚴泰雲號而尋獲者酬洋二十元或逕領伊至嚴泰者酬洋二十元以謝決不食言 5657

MEN WANTED who desire to learn Architecture, Mining, Civil, Mechanical, Electrial, Steam Engineering, etc. To begin Studying only necessary to read simple English. We teach you entire profession from first lesson in Arithmetic. Request explanation of our method. Office 16A, International Correspondence Schools, 83, Szechuen Road, Shanghai. (6)

馬性押產過期聲明永畢 甲 B 4177

隆和老棧遷移廣告 甲 B 4144

大引擎及鍋爐廠出售 乙 B 5769

材料招標

贈送救國叢書

葛養民 萬竹校 金百校 川醫女 夫子婦 孺科醫 生女

寓西門外林蔭路育才里對過 ... 甲 B 4119

礦機出售

茲有十五部機器 ... 甲 B 4112

巴卜考夫公司開張廣告 甲 B 4060

催眠藥 特別大減價

多福自求

任補精補丸 補腦丸 清行步快丸 千年紅 外埠函購 上海卡德路

神效止咳金丹 立退雀斑藥水 立退皺紋藥水 立愈爛耳藥水 立吐血斷根藥水 C B 5776

英語捷徑

噎膈反胃丸

交通總長 葉恭綽 徵求專門人才 通告

上海公共會審公廨佈告

萬應耳聾丸 包愈斷根 上海 濟生藥房 費伯英醫生 啟

異法 即愈耳聾

中國銀行函授學校招生

上海周文明記發行 破天荒之唯一美味食品 龍肝片

濟南瑞南公司

本公司總工程師楷勒君乃製造引擎火磚廠屋瓦水門汀專家並担任查驗估計工廠內所需建設之土方鋼樑等機器及附屬機件全副出售保可應用如荷垂詢請至上海博物院路十七號本公司 6910

裕後良法

上海廣昌號

揚子水火保險有限公司發息廣告

鳴謝福安保險公司人壽賠款可靠

獅舒紅色補丸 黑獅丹

中華民國九年十一月八日 星期一 （申報第二張） 舊曆庚申九月二十八日 （五）

天蟾舞臺 德和記 禮聘名震南北全球歡迎最優等著名藝員

全球歡迎 長南雲 秦腔老旦
綺年玉貌 尚小雲 正工青衣

現已到申即日登臺
郭仲衡
現已到申即日登臺

新 廿八夜演 最近 舞 新排之 十六本 台
濟公活佛

注意 十六本活佛准八時登場

十六本活佛的佈景和新登場的人物

茲將十六本大略的佈景一說

注意價目照舊

中國第一遊藝場 新上海世界 英大馬路泥城橋
價目（日夜）門票二角 男賓六月元券 女賓三月元券 大菜券一元（在門內票）地道南北二部兩面交通

請看新世界新到美國偵探新奇長片影戲
情仇記

險
險莫險於水火刀兵 能令見者驚心駭目 然水火刀兵不常見 惟電影劇中時有之 而電影劇中之水火刀兵 當以羅蘭歷險記爲最 大世界映演羅蘭歷險記 已逾全部之半 此數本之種種險境 實爲聚精會神之傑作 萬萬不可不看 至其情節之曲折 詳見大世界報每次說明書 閱之自能一一悟解 尤覺醰醰有味也

驪製半夏靈驗如神
上海崔氏香爐藥房

專治婦女體虛挾濕
立止白帶丸

濟生老白濁丸
專治體虛

槍上自由戒烟
諸君注意戳冒 槍上戒煙甚多 將丸代癮 服後危險

小腸疝氣丸
濟生藥房

腰背痠痛丸

上海香爐藥房崔氏啓

存濟局
周文卿醫生
包治五淋白濁 血淋刺痛 當時立止 奏效神速

望資保險公司廣告

用糖家注意
白糖五百磅值八十元 精糖一磅計洋八元

良藥救人 夫婦同感
上海四馬路 濟生大藥房 第一台對面

讀此一篇咳嗽自愈治法
美立洋行

有妻者請注意
諸君欲得寧馨兒乎 須先調理尊夫人之經期 經正則種子自易 請服民國廣
天癸湯 此藥功能調經種子
價目 每盒一元 六盒五元（郵票通用）
總發行 上海新閘路新康里對面 民生實業公司
分發行 英大馬路大慶里口

天癸湯說明書
西醫平陽室啓

程少卿眼科真八寶眼藥
明目還光丸

京都致和堂
戒煙茶葉香片

專電二

北京電　奉張已電允撥小飛機四、備庫防用、請派員駕駛、以便出發（七日上午十鐘）

北京電　美使決派武裝兵士一排赴庫、保護僑商、函淮外部給照、由張家口乘汽車出發、（七日上午十鐘）

北京電　閩案中恤欵、日允增五千元、惟懲兇仍堅却、（七日上午十鐘）

北京電　北方軍閥、將發促成統一電、推曹領銜、（七日上午十鐘）

北京電　盛文頤又運動特赦、認振捐十萬元、（七日上午十鐘）

香港電　湯昨午派副官將督長印送陳、陳照收、並給咨文、對副官言、仍請湯擔任海軍、（七日下午六鐘）

香港電　閩粵桂軍現在肇慶戰、桂傷甚衆、粵江固艦、被擊重傷、（七日下午六鐘）

香港電　林江日(三日)函請湯到白鵝潭永豐艦談話、謂去志已決、願將海軍司令交管、湯力辭、連日各方力勸湯就海部長、亦堅辭、聞林擬日間送司令印交湯、（七日下午六鐘）

香港電　海軍全體、微日(五日)在海珠會議、一致不承認滬軍府命令、將宣言此舉、非左林右湯、因海軍事須自動自決、不受他方干預、（七日下午六鐘）

公電

◉湖南譚延闓等通電　各報館均鑒、湘軍護法興師、犧牲至巨、渴望正當之解決、以奠永久之和平、對於西南、惟知主張正誼、服從公理、對於北廷、從未私相接洽、自愛人格、頃見岑陸林諸人通電、自行取消軍府、甚爲詫異、軍府爲西南集合體、岑陸林等個人行動、當然不能代表西南、延闓等決不承認、用特鄭重宣言、㊀湘軍主張、當與西南護法各省一致、一切問題、須由公開和會解決、㊁湘人實行自治、以樹聯省自治之基、不受何方之干涉、亦不侵略何方、如有橫加侵略者、必以正當對付、爲此布聞、伏希鑒察、　譚延闓趙恒惕宋鶴庚廖家棟魯滌平林支宇張翼鵬田應詔周義彬吳劍學張輝瓚謝國光羅先闓蕭昌熾李韞珩李仲麟陳嘉祐蔡鉅猷田鎮藩劉敘彝陳渠珍鄭衡賀耀祖葉開鑫唐生智趙鉞瞿維臧張振武劉鉶郭步高冬、

◉川軍唐式遵來電　（銜略）天禍吾國、戰事頻仍、民國以來、迄無寧日、唐繼堯假護法之實、破壞統一、荼毒西川、心腹劉王、爪牙顧趙、對獨將領、挑撥以危詞、虛名以籠絡、無識之猥、昧心盲從、不惜擬爛先人歌哭之地、甘爲賊犬、遂使吾川烽烟遍原野、肝腦塗郊坰、逆軍所過、十室九空、少壯流離、老弱餓殍、人非木石、孰克忍此、是以吾川各將領、義憤塡膺、劍及履及、鞠旅陳師、用張撻伐、式遵不敏、忝領師干、爲國爲民、義何敢讓、猥隨諸將領源源遠征、轉戰千里、掃蕩川北、克復蓉城、既破龍泉之險、旋摧玉蟾之堅、簡資隆瀘一帶名城、未及兼旬、疊次收復、趙又新驟斃江陽、顧品珍奔逃合納、金朱耿項、四散竄奔、田胡葉呂、分頭鼠竄、敵膽已摧、滇黔震動、然而慶父不去、魯難未已、遵豈好亂、甘於窮黷、誠以非武裝不足以促和平、非武力不足以謀統一、况據唐繼堯歌日密電顧趙等、致囑死守敘瀘、以待和議、期得最後勝利、並遣繆某等分赴京滬、促成和議、並謂如敘瀘不守、則堯亦不能負責云云、而顧品珍既力竭勢窮、乃通電全國、造意措詞、淆亂觀聽、察其內幕、此次滇黔窺國而來、失衆喪師、隻輪難返、妄希和議、保厥聲威、南人反覆、譎詐性成、當其狼狽之際、掃滅唐劉、如燎毛髮、倘失此不圖、謬言和議、坐使夜郎日大、重張旗鼓、噬臍何及、欲謀統一、云胡利賴、心所謂危、未敢緘默、正逐窮寇、侯再陳詞、略供區區、佇候明敎、四川陸軍第二軍第三混成旅旅長唐式遵叩蒸印、

世界路透電

◉英相對於德前皇之解釋

▲四日倫敦電　英相喬治氏解釋前德皇逮案事、迄未成行之原因、謂協約國兩次牒致荷政府、要求將前德皇引渡、並說明荷蘭在國家與國際觀念上有允此要求之必要、但荷蘭政府兩次拒絕、謂荷蘭有容留前德皇居於境內之權利與責任、是以欲以外交方法使前德皇解案就審、乃爲不可能之事、英政府前雖允設法爲之、但並不欲因此而趨極端與荷蘭開戰也、今永遠監視前德皇之責、由荷蘭負之、此爲協約國行動之結果、吾人所可加諸前德皇之懲治、固莫能視此尤甚也、

◉英法對德賠欵之同意

▲六日巴黎電　駐法英使賓比氏前因子結婚、回英參禮、昨夜遄返巴黎、今日將以英國關於德國賠欵之覆文、正式遞交大會議長、據半官消息、英法政府互換公文後、法國關於賠欵問題之提議、有成立之望、其提議條件如下、(一)從賠償委員會諸人中選出專家、在比京開會、討論目前問題中所有之要求而報告之、(二)此後協約國財政大員集議於日尼瓦、聽取德國方面之陳說、而繕具報告、(三)此後賠償委員會遵照和約條件、依據比京與日尼瓦兩會之報告、與協約國政府直接提交要求賠償之說帖、決定德國應賠之總額、(四)最後協約國總揆開高等會議、規定德國不執行其義務時、所須施於德國之懲戒、聞德國覆文、對於法國提議、除一二細則外、完全贊同、巴黎人士視英政府之依從法國觀念、乃英法兩政府間密切聯絡之證、

▲五日倫敦電　不列顚帝國之代表團、今日在下院會議、考慮參與本月十五日日尼瓦國際聯盟會議之手續、由首相喬治氏主席、閣員及殖民地代表均與會、

◉英俄關於黑海之行動

▲三日倫敦電　英外相克松氏答覆克拉新氏請取銷波羅的海與黑海英軍艦襲擊俄潛艇命令之牒文、謂英政府之信俄潛艇具有侵逼意旨、乃因勞農政府某員於以潛艇作戰黑海時、公然直言、希望潛艇能擊沉協約國船隻之故、來牒中文詞含混、英政府之疑懼、益覺不誤、且黑海勞農軍令仍仇對英國之利益、隨時可以用及潛艇、故所請不能照允、

◉法國之縮短軍役期

▲四日巴黎電　軍事當道之意、如縮短軍役年限、則須組織一特別教練團、教練兵士用新式武器、及使熟諳新戰術、聞凡爾塞將設立高等軍事教育機關、以挑選之軍官若干員、在內受特別訓練、

◉英國取消罷工時禁令

▲五日倫敦電　礦工罷工時所施之禁令、均經取銷、據礦務大臣宣稱、緊急狀態、業已終止、限制用煤與電氣之令、已於昨晚取銷、本星期初、火車均將照常開駛、

◉印度之罷工

▲三日倫敦電　喀爾喀特電稱、輪船搬貨工人、及船港工人、均已罷工、[illegible]因以不能開行、豫料罷工將支持數日之久、

◉法國之礦工罷工

▲三日巴黎電　夏爾勃洛兌之煤礦工宣布罷工、且已延至安特洛礦穴、

◉英國勞働界反對俄之過激黨

▲五日倫敦電　第二國際勞工大會之幹事、今日在倫敦開會、主席者爲英國會議員漢德森氏、其結果發表宣言書、對於列寧所組織之第三國際勞工大會、抨擊甚力、謂歐洲有組織之勞動界、極端反對過激主義、並謂過激主義爲強暴戰爭、而社會主義則爲和平、

◉俄國之內戰

▲六日巴黎電　據君士坦丁電稱、紅軍與蘭格爾將軍之軍目下仍戰於托里達境、小巴黎人報載有消息、謂莫斯科發生重大騷亂、街中已架砲防備、並由彼得格勒調兵鎮亂、

◉美國選舉總統後之言論

▲六日巴黎電　據紐約消息、哈定氏曾稱彼雖反對目下形式之國際聯盟、但一俟美國新政府握權後、彼即將請各國爲公道起見、加入一無庸拋棄美國自由之會、

▲五日芝加哥電　前國務卿白乃安氏、發表文告、建議威爾遜總統應即辭職、由副總統馬希爾氏代任、至十二月間國會召集時、副總統應任哈定氏爲國務卿、並自行辭職、於是按諸法律、哈定氏即成總統、哈氏得國會共和黨之助力、可以實行使美國加入一列國和平會之計畫、

▲四日巴黎電　各報對於哈定氏之獲選、皆表示滿意、因哈氏素表同情於法國也、

◉英埃之談判

▲五日倫敦電　米勒爾士昨在上議院演說埃及問題、謂詞中有未有理由可謂埃及國民黨一致仇視英國、或謂埃及國民黨希望之達到、必與英國在埃及利益之保障相矛盾等語、埃及國民黨將展緩出離倫敦、預備與米勒續開會議、埃及總代表稱米勒之言、已產出良好印象、米勒不欲以武力、但欲以友好方法造成帝國、今雖有困難與誤會、然非全無解決之望、若准埃及獨立、則可鑄成英國與埃及間永遠友誼之連鎖云、

◉各國近事記

▲四日倫敦電　財政部之波爾文氏、今日在下院提出議案、規定管理金銀幣及金銀條之出口、並禁止熔化金銀幣或作不正當之用、

太平洋路透電

▲五日雅典電　希相維尼齊洛斯氏發表文告、答覆戈萊里斯氏、謂下屆選舉、凡投票贊助自由黨者、當知此即投票反對前王康斯坦丁復位之謂也、

◉東俄近事記

▲六日海參崴電　赤塔電稱、赤塔議會已通過議案、決定在海參崴代表未到以前、暫止關於遠東新政府之切實進行、遠東政府諸人、與遠東會議代表等、在赤塔所住之旅館、日昨失愼、房屋焚燬一部、海參崴政府不許赤塔所頒布告遠東新政府成立之命令、在海參崴發表、赤塔會議之結果、甚不爲人滿意、衆信遠東新政府之壽命、必不能久、

◉日本近事記

▲六日福岡電　北閩鑛山工廠所用之朝鮮工人、約有數千之衆、現警察對之、偵查甚嚴、蓋日太子與要人將至九州閱操、恐韓人有危害其安寧之舉動也、

▲六日神戶電　中國駐日公使胡維德今日抵神戶、同船者有前駐法日使松井、

◉北方近事記

▲七日北京電　政府接孫中山唐紹儀伍廷芳唐繼堯劉顯世聯名電、略謂南北統一、誠不反對、但政府手續、殊欠明晰、茲特提出辦法四條、㊀於最後宣布統一之前、宜開和會、㊁取銷中日軍事協定、㊂和會討論法律上難題、㊃公布各項密約、聞政府於下星期內對於軍事協定將有切實行動、

▲七日北京電　桂督軍電告政府、昨已正式取銷桂省自主、

▲七日北京電　鮑貴卿請設鎮守使於琿春、並保舉劉文森（譯音）堪勝此任、

國內要聞

◉北京通信

▲記靳雲鵬招待新聞記者之談話　（吹萬）

新總理爲南北統一事、招駐京中外新聞記者於今日（五日）下午五時在國務院談話、其談話之目的、實在借外債一事、故注重在外國新聞記者方面、預用請帖分約之、至於本國記者、則僅由秘書某君以電話通知三八、概未正式招請、至各記者由外國新聞記者處聞訊、以電話問新聞記者招待處、始答確有其事、可隨意前往、一律招待云云、聞者遂遍告駐京記者、以是往者中國方面反較多、共二十三人、而外人則十有一、合共三十有四人、至五時二十三分、始請入純一齋、靳總理候於門、一一握手、入座後、靳卽言曰、「今日蒙諸君光臨、感謝莫名、前次開會談話、蒙爲達意於各方、無任感激、今日特補行道謝、上次談話中、曾與諸君約、謂三時之談、尙有未盡意、容當約諸君再談、此言想尙憶之、今逾兩月矣、茲將兩月來經過及南北統一之事報告於諸君、以踐前約且告往事也、此次談話、尙須繼續上次、雲鵬上次曾宣佈二方針、㊀和平統一、㊁建設國家、此次宣佈統一、仍抱上次所言方針以進行者、在事實方面爲如何、固尙爲一問題、而紙片上則已成統一、至於統一之內容如何、雲鵬當徐以奉聞、此次宣佈統一之宗旨、當爲衆所共知、自南北分裂、戰爭相尋、人民國家、兩受其苦、國人處此水深火熱中、莫不期早去此軍事時代而建設政治、茲爲述其經過、上海和議、爲中央政府與南方軍政府、各派代表爲對等談判者、兩方和議代表、僅代表兩主體之意思、不能自以私意加入之、意思之本體、以兩政府爲準、和會開一年有半、非特寸功未建、且未能開議、北方總代、凡易三次、首爲朱啓鈐、次爲王揖唐、末爲蘇督李純、和議迄未開成、衆所共知、政府以代表不能達意、適改變方針、自行接洽、雲鵬二次上台、卽於此進行、已有成功、惟待簽字矣、會蘇督李純、憤和議之久而無成、愛國之誠、不能自遏、遂殺身以儆國人、國人多爲感化、軍政府中人、亦大受感動、遂爲無條件之歸順中央、軍府首席總裁岑春煊及陸榮廷林葆懌溫宗堯等、來電願將軍府事權、移歸中央、一面並分電南方各軍官、令取消自主、服從中央命令、中央政府負全國之責、軍府爲無條件之歸順中央、政府如不接受、卽無以對人民、無以對自己、爲完成個人對於國家之責任、故允接受軍政府所還與中央之權、此爲中央政府收受軍府事權、以成統一之原因、茲特告諸君、經過既如上述爲兩主體間所謀之統一、或謂主體雖已統一、尙欠圓滿、當由上海和會決之、其實上海和會者、兩主體之代表耳、譬之國家、主權屬其自身、公使特其代表、以國家之意思爲意思者、今兩方已同意、復何事代表爲、故此說實無辯論之價值、

「今既統一、當勇猛進行、由名義之統一、進而爲事實之統一、由形式之統一、進而爲精神之統一、政府抱定此旨、竭力進行、統一上所願爲事尙多、希諸君助我國家、宣告此意於中外、咸使聞知、

再言今日中國國家對於統一之必要、近年因戰事之故、軍人櫛風沐雨、暴露於外、其苦姑不言、地方人民、因戰所受苦、更不可勝言、戰必增兵、增兵遁糜餉、益使財政紛亂、百事不舉、種種壞象、皆原於不統一、此其一、建設必先統一、不統一則必會戰、何能建設、欲建良國會、行善政治、皆當先謀統一、此其二、且各省軍隊之腐敗、軍人之跋扈、戒嚴之痛苦、皆不能統一所致、政府爲國家爲人民、不得不統一、勿論理由充足、卽或有不當、亦不得不先求統一、况今理由固至充足乎、今雖在事實上尙有少數難點、而政府正以和平手段、向各方接洽、當可有成、

發所報告者謂此時之統一爲形式表面之統一、政府之所以爲此、亦聊以表政府之決心也、先是、各方曾有以政府不願統一見責者、故政府爲此以表示決心、以事實論、於今宣佈統一、誠未免太早計、政府當以和平之方法、向各方接洽、求眞正精神上之統一、

形式統一既告成功、後事尙多、如接收軍府所屬各省軍隊、任命西南各省官吏、接收軍府方面文件者、在在當理、政府爲此組一統一善後委員會、政府全體與西南各省軍民長官及重要分子、以國務總理爲委員長、內分總務·軍事·政事·財政四處、外設顧問參議參贊等職以助進行、此委員會負有兩種責任、㊀與西南各方面接洽、㊁籌善後、

善後機關已設、統一善後諸事、由彼辦理、至今爲一段落、政府由此與天下共始、從前此亦一是非、彼亦一是非、羣言龐雜、莫知所歸、由此以往、竭四萬萬人之力、加以五年、必可有成也、政府於此、不得不以快刀斷亂麻之法解決之、以圖建設、依此建設方針、造成新國家、此方針爲國人所急欲知者、今特報告於衆、

(一)欲早成立法機關　民國以來、國會兩屆召集、而憲法迄無成、國會不能辭其責也、政府無監督機關、不足取信於大衆、亦不能自負此重責、今以舊選舉法召集新國會之令已下、再當下一選舉令、前兩屆之選舉、多不規則之行動、此爲衆所共知、金錢運動者有之、從中舞弊者有之、官吏干涉者亦有之、政府今對於此次新選舉、宣佈二語、㊀自由選舉、㊁嚴正監督、爲使將來所產出者、皆健全優秀分子、使其必能監督政府、完成憲法、而盡其所當負之責、故政府首望其成、

(二)望產出憲法　中國國家所以飄搖不定者爲無根本大法故、根本大法若成而且善、政府得所依據、可免紛擾、故第二卽希望成良好憲法、

(三)欲確定行政權限　現時中央與地方之權限不淸、各地方多有主自治者、有主軍民分治者、悉皆無所依據、「中央於此、當定其權限、擬早日頒布地方自治法規、卑督地方實行自治、此爲第三希望、

(四)根本建設陸軍　此所以樹軍事之基礎也、內容複雜、非可數言盡、茲述其大致、㊀繼續裁兵、上次談話曾言及裁兵、雲鵬前曾主裁兵二成、今當繼續進行、冀以恢復五年度預算爲標準、五年度軍事預算、僅半今日也、㊁改良軍制、現時軍隊之腐敗、實由於軍制不良之故、軍制改良、於今爲要、㊂劃淸軍政權、現時各方多主軍民分治、此誠不成辭也、無論何國、舍今日之中華民國外、曾亦有軍官侵行政權如我國者乎、無有、此種軍人干政、軍政權不分、適一時之怪現象、不成政治、此種怪現象之成、皆由於不統一法制不立之故、國事既定、此怪現象即去、法制既立、軍人守其本分、政治能上軌道、督軍退處於無權、又何必言軍民分治、今國中又盛倡廢督矣、督軍存廢爲法制問題、法制規定取消、卽取消之耳、今各省兵皆十餘萬、廢督後、由何人負責、（各中下級軍官師旅長不當負責耶、陸軍部不當負責耶、今中央以責歸督軍一人之身、無怪督軍之跋扈矣、）法制成、此事迎刃而解、故以爲廢督問題、無討論之必要、

(五)確立財政基礎　現時中國財政、直紛亂無辦法、卽此時不破產、長此無辦法、亦非至破產不可、收入支出不明也、預算不立也、雖名有預算、而臨時可以任意增加、號爲追加預算、其效與預算等、各機關種種弊中飽情事、不一而足、名不符實、一切辦法、不合原則、金融機關不定、幣制紛亂、如此情況、曷其能久、財政不良、卽有良憲法、良國會、強固軍隊、美備自治制度、仍無益也、現世界各國、皆建立於經濟之上、政府視此爲國家命脈、最要之圖、容當徐告、

理財之事、千頭萬緒、更僕且不易數、撮其大綱、㊀不外仿各國最好辦法、改良幣制、確定金融機關、㊁財政公開、將每年收支若干、外債若干、何機關何項收支若干、總綱細目、悉數報告、俾衆咸知、財政現象、既公於衆、(甲)於收入方面、可明其弊而整頓之、(乙)支出明、則當裁之冗費可裁、開源與節流並舉、收入支出、或能適合、對於外債、既已公開、則如何化小債爲大債、化零債爲總債、化重利之債爲輕利之債、以至於淸償、可以統籌、故政府以財政公開爲要務、

將來財政基礎既立、國家卽可免於危險、覩各國歷史、其亡國皆由於財政、無兵不足以亡國、外患不足以亡國、「惟財政紛亂、多借外資、以至於破產、外人不得不起而干涉之、而國以亡、故政府視此、重於任何事項、財政基礎立、卽國不至於亡、故政府將以全力確立財政之基礎、財政方面有一要務、爲衆所急欲知者、卽善後大借欵是、「反對者今方持此以爲攻擊政府之資料、今乘此時機、爲諸君告、

依現時中國財政情形、實有仰賴外資之必要、軍餉積欠數月、各機關薪水、亦已數月不發、無米之炊、巧婦所難、「故政府亦以爲必借債始可以善其後、惟借債以不損中國主權、不生政治關係爲條件、倘欲損中國主權、欲發生政治關係、政府負責、無論如何不借、

現外面有一種評論、謂此次統一、實爲欲借債故、此語政府敢否認之、善後固當借欵、惟吾已言發生政治關係之債、任何時不借、此可負責者、外人方面、有一種懷疑、「謂中國今日非借外欵不可、此事亦非確、果國人有國家觀念、有愛國心、卽可以不借外債、政府之借外債與否、卽以國人有國家觀念與否有愛國心與否爲之衡也、

財政關國家根本、雖已言之、而財政之根本、則在工商業、古者國家託命於土地人民軍隊三者、今則在經濟、經濟情形良、則國興、政府知之、政府知欲發展國家、端賴工商業、故擬以全力發展之、

(六)振興敎育　敎育與國家之關係、諸君所深悉也、得人則興、失人則亡、興國之本在人才、人才之本在敎育、敎育之當重於國可知矣、今敎育經費移於別事、人才無由出、國家元氣斲傷、今將以裁減軍隊所節費、減政所節費、投諸敎育、善後借欵、亦多數用於敎育、政府對於敎育、以後決不放棄、敎育可使人善、亦可使入於惡、故敎育當防其惡而使之善、政府於此、不得不愼擇各國最良之敎育制度、本之以行、本日所言、已盡於此、爲時已久、而諸君適靜聽之、甚感、諸君爲記此、㊀可以使中外知余政見之眞相、㊁爲我記事珠、可以證吾後日言行一致否、

泰晤士報記者、起代表外國記者致謝、謂蒙招談、告以政見、始得良好材料、甚感、中國方面由邵飄萍致答、謂今日甚喜得知政府意見之眞相、惟以後倘望常與新聞記者接洽、俾眞相得表於外、以免國人疑、靳答、此爲第二次招諸君談、以後有必要時、當仍勞諸君、吾固願常相聚也、諸君遇有疑點、可函雲鵬詰問、雲鵬當令秘書處一一詳復也、時已七時二十分、遂各握手告別、

◉北京通信

▲丁士源在漢被南路挪欵之眞相　（一得）

上海三馬路　名醫　唐拾義　久咳丸　哮喘丸

鄙人擬與唐君共事多年深知唐君學識宏博其新發明久咳丸哮喘丸應驗異常久爲世界所公認鄙人前已化驗頒發證書嘉獎並將各醫院試驗最優之成績報告茲因此丸運銷各省用特再行宣佈以俾患斯病者知所注意焉　前吉隆坡英國國家醫院醫生王澤民佈告　Z B492

注意　花柳病　注射　六〇六　要點

德製盒標獅牌發明者Ehrlich簽名紅字各國仿製者則無若有疑點帶同空盒管請教識者注射不入靜脈內針處服痛爛則腐爛注射器消毒不完全或混入空氣則有大害故斷非不學無術心粗氣浮者所能也注射後務加小心針近世醫之總攻擊敵多用大炮少用小銃務期一舉剷除淨盡故徹院加打小針不另取費德製六〇六每針仍收念元專門老手注射無痛亦無後患老靶子路67洋房電北2677中和醫院七等嘉禾章留日醫學士廖煥章　B086Z

前淸　恭親王　鏡面散　功效神奇

天時涼爽寒暖適宜戒烟之時莫善于斯須知烟毒深入骨髓與時俱進勿謂私土價廉圖一時安逸[illegible]上海小花園仕商戒烟醫院啓　本院戒烟久已名馳中外戒法和平迅速無煩[illegible]五等嘉禾章陸軍軍醫正前松滬護軍署醫官院長侯光迪

人壽醫藥室照登

人壽醫藥室主人鑒前來鏡面散十料治好男女面上紅粒粉刺黑斑黃色八九人愈後雖見光艷惟尙有多數未用如此神奇八人急欲一試今由郵滙上銀餅五十大元望再發沈製鏡面散二十料即速寄京應用毋許延誤致干未便如果有人人治好永不復發將來自有獎勵以提倡之此啓北京恭親王府邸西所八號發　上海盆湯弄　(沈製生髮膏價同上)又製口臭沁香片○擦癬散○癬藥水等各種另有總仿單函索即寄

止咳新藥　杏仁精　徐錫驥　消痰潤肺

咳嗽初起多不注意但日久不治有傷肺經漸成肺癆則治療較難杏仁係潤肺理氣之劑藥學士徐錫驥先生以化學分析取其精而去其糟名曰杏仁精治感冒咳嗽氣喘並治時行頭痛等症神效無比定價每瓶大洋四角另有仿單外埠函購郵匯未通之處郵票亦可代用如購一瓶至四瓶外加寄費二角五瓶以上加寄費一成　總發行上海英大馬路盆湯弄口　大生公司　分發行杭州清河坊巷大井巷口

白濁新藥

白濁一名淋病初起尿道刺痛小便滴瀝係屬急性症候治愈尙易若遷延日久變成慢性治愈較難本公司監製白濁新藥無論急性慢性淋病統治治愈神效如神定價小瓶大洋七角大瓶一元二角外埠函購郵匯未通之處郵票可以代用服法另有仿單　總發行上海英大馬路盆湯弄口大生公司　分發行杭州清河坊巷大井巷口　丙B9111

徐錫驥先生製　癬癢藥水

皮膚各種疥癬或濕或燥或搔或痛日久不治延愈甚皆由濕毒內陷微虫侵蝕所致此藥殺虫祛濕並治時先用熱水洗淨患處將此藥搽上搽時皮膚微覺癢痛因殺虫力大之故無論何種癬疥極爲靈效每大瓶售洋六角小瓶售洋三角外埠函購郵票可用一瓶至四瓶寄費二角五瓶以上寄費一成　總發行上海英大馬路盆湯弄口大生製藥公司　B3321

療肺癆淨黴毒　寺門　汪企張醫生

鄙人在外洋實驗有年應用最早計經治愈數逾千人門診肺癆注射根法發明未久衆意廣備病房庶外埠病人藉可下榻而本城患者免染家庭注射二〇六根治淋濁下疳近復力徇衆意[illegible]花柳有淋濁下疳梅毒橫痃等症[illegible]收念元加打小針不另取費此外戒烟淨毒第一院午後在英大馬路貴州路口北診所　西門尙文路上海療肺淨毒第一院午前在[illegible]函索即寄　Z5508

遺失存摺聲明作廢

鄙人前任仙居縣知事時曾向浙江地方實業銀行往來立有存摺一扣戶名仙居縣胡以路遠進出款項多憑信收付曾未入摺該存欵尾數現須移交後任陳知事應將存摺交還銀行距該摺遍覓無著不知失落何處除向該銀行掛失並邀保人將存欵如數移交後任外特登申報聲明作廢　胡潤士啓　Z4725

懷德堂眞老王雨香大醫士醫局　白濁下疳腫爛　白濁腫痛　橫痃魚口　包醫單立據　包愈

祖傳王雨香在申臨症三十七年見多識廣治法精細其愈最速秘製花柳珠黃丸專治男婦一切白濁血淋刺疼內外毒痔下疳腫爛橫痃魚口照常大盒二元每料四元珠黃散下疳白濁淋濁服之專治男婦一切[illegible]白濁丸花柳毒傳染或身體虛虧所致[illegible]珠黃止痛丸[illegible]本醫生倘用爲丸必招雷殛火焚[illegible]楊梅包愈酒[illegible]珠珀[illegible]包治七元起十六元爲止限日全愈不效還洋　本堂乃馳名老局比市上濫貼招紙亂登報日大吹特吹毫[illegible]敝局在六馬路中市朝陽萬年茶棧西首第四家恒和油米店西隔壁懷德堂王雨香老醫局便是　丙1644

聲明遺失權柄單

左近假冒很多請認明上海六馬路

茲因西歷一千九百念年三月九號晗華托之裴來德麥克勞兩君給與王緝記即王緝六英册九千八百〇五號道契計地九分九厘四毫之權柄單業已遺失自登報日起一個月後卽行補給新權柄單特此聲明西歷一千九百念年十月念六號晗華托律師啓　Z5768

京漢京綏兩路、在安系秉政時代、合爲一局、由丁士源掌管、不曾爲安系之財政機關、其因挪作軍費無費以致虧欠者、早在人人意料之中、本年八月戰事終了、兩路仍復分立、以前之糊塗賬、自應從事徹查、以見丁士源蔚挪路欵之眞相、今聞某機關對於該路、已有調查所得之統計、今在財政未公開之日、欲其佈告全國、固非所期、然恐從他方面探訪、於其九年一月至七月間之財政狀況、得其概數、錄之以諗閱者、

㈠兩路之現洋項下本局及各銀行存儲、爲數二十三萬四千一百五十三元、而在各銀行所透支之數、成爲負債之性質者、共現洋一百零一萬六千一百四十九元、銀二萬四千九百六十五兩、而上述數字之外、又有向滙業銀行透支之一百萬元、曾以七年長期公債一百六十餘萬•七年短期公債十七萬餘•及京鈔一百二十萬元、作爲抵押品、

㈡借欵項下、京漢所訂借各銀行之短期欵一百零四萬元、京綏所訂借中國銀行欵二十萬元、

㈢欠發材料項下、京漢一百七十九萬三千一百五十五元、京綏三十萬零四千四百八十五元、

此皆所謂負債領也、中惟材料價之欠欵、在去冬今春間「早已喧傳人口、卽丁士源訂購車輛於歐美、訂購枕木於日商、訂購鋼軌於龍烟公司、有種種之黑幕者、吾人可以略知其性質、其餘如何而有透支、如何而有短期借欵、則鮮能明其就裏者、茲再以其支出之欵、非關路局正用者述之、

㈠自八年至九年七月、兩局撥付軍政用費、共現洋八百四十七萬五千五百十四元、京鈔七百五十萬零零三百七十元、在該局賬據上、概以「撥付政府」四字了之、不言作何用、亦未言交何機關、

㈡京漢儲存證券中、有七年短期公債三十萬元、而該局只有財政部收據、並無債券、亦未奉部令飭辦、又有邊業銀行股票十二萬元、亦只有收據、未奉部令飭辦、其爲財部及邊業挪用之欵無疑、

㈢丁士源之航空處、依交通部令、由京綏鐵路墊欵、計自籌備以來、所有購汽車購飛機支薪津之欵、槪由京綏支給、計八九兩年度、該處所欠之欵、共現洋五十九萬一千三百四十四元三角五分、

㈣龍烟鐵礦、因丁士源與有關係、且曾撥財農兩部咨請交部飭京漢局購買股票、作爲解部之欵、本年三月間曾由中交兩行撥付滙業銀行現洋一百二十二元購入、但路局僅存股票五萬、

以上所述、惟航空處欠欵爲較明瞭、龍烟股票、大約已交交部、然亦無何種證明、其他則不知作何用項者、而丁士源供給小徐之軍費、安系之黨費、胥在其中矣

此外則有道路喧傳之一事、卽黃河橋工準備金案是也、以外間所傳、此準備金之存儲、實始於許世英長部時代「爲數當不下數百萬、稽諸實際、則八年七月間、存儲天津交行者京鈔二百萬元、又購存七年公債長短兩期各一百二十五萬元、以前之有無挪用、已不得知、當時再由橋工準備委員會之建議、自八年七月起每月撥現洋十五萬元、存入天津交行、並與訂四年爲期、周息六釐之契約、然至九年二月、丁士源卽行停撥、三月則丁呈交部、取消與天津交行所訂之合同、旋卽將準備金提出七十九萬一千零五十二元、購買金鎊、償滙豐滙理兩行之息、旋又將所存現洋之殘餘、盡數提出、均未呈部核准、而所存天津交行者、至丁士源通緝之日止、僅京鈔二百萬元及未中籤之公債、若干而已、此又一稱大黑幕、用途無從稽考者也、(十一月四日)

◉統一聲中之面面觀

據政界消息、中央頒布統一命令後、原擬卽派委員南下、分途前往辦理善後各事、乃近兩日詳查西南情形、深悉反對統一者尚有其人、故擬令各員暫緩南去、俟再電西南各首領、徵其正確意見、始令各員起程、庶不致茫無頭緒、又聞政府方面對於統一之步驟大體、並已略定、㈠對於滇黔川湘之地方意見、悉行尊崇、中央不加拂逆、㈡對於民黨首領來接洽者、一律按照岑西林之待遇前例、不加歧視、㈢此後無論如何、中央決不採取討伐方針、以實行和平統一、㈣善後經費、決不借外債、致受新銀團條件之束縛、以上各節、除已分電曹張兩使外、並於日內電告上海胡鄂公、令其對於滬上各界、切實聲明、

據某通信社云、中央以西南仍有反對統一者、日前已電岑陸徵集意見、茲聞五日接該兩氏覆電、略謂反對統一者、卽爲破壞大局、無論何方面、均應懲辦、特請中央以明令懲辦、以儆將來云云、使斯消息而果確、則岑陸之氣燄亦可謂大矣、

中央宣布統一命令之後、曾經分電駐外各公使、囑令調查各國態度、茲將原文探錄於下、統一明命、業經宣布、此係根據軍府取消自主通電、故毅然行之、以慰羣衆和平之望、一面再與南方籌商善後、共策久安、各國對我統一、素所注意、自後態度如何、務望隨時探查詳告爲要、院印、

◉庫倫亂事之近訊

庫倫問題、陳毅已由滂江赴烏得、曹錕所派之譚慶林一部、於四日出發、取道多倫、直趨叨林、此外楊增新所派之新驅騎兵三營、已到科布多、庫倫電線、今日可通、活佛在鎭撫使發出兩道文告、詰誡蒙民、故庫倫形勢、漸就和緩、

庫倫俄黨、經我軍擊退之後、現又增兵反攻消息、前日院部會商應付方法、決定催促各路援軍、剋期進剿、爲一鼓廓淸之計、議定後、卽分致曹張兩使各一電、致張電略云、庫事方急、偵察軍情、須資飛機、仍希抽撥四架、從速運庫、以解其圍、致曹電略云、迭據急報、庫倫俄黨、又增兵反攻、曾處所派援軍譚慶林一部、務希火速出發、星駛抵庫、是爲至要、

軍界確息、張作霖巡閱使、因俄黨犯庫、除派中央指令剋日派兵前往助戰外、張使又派第二十七師之某部、星夜赴庫、自烏蘭達巴東庫倫截取俄舊黨之後路、並在設防於俄黨後方、以便前後加攻、易於得手、聞此項軍事計議、張使已電庫唐鎭撫使陳毅、及察哈爾張都統、綏遠蔡都統、遵照辦理、以便合力攻擊、

◉琿春交涉之近訊

琿春交涉、張作霖派叮野顧問、與日軍訂結辦法八條、鮑貴卿於原訂辦法之外、增加兩項附件、㈠第五條所訂日本軍隊、於短少之時期、完結其軍事行動、改爲日軍於本年內絕短少之時日、完結其軍事行動、所有吉境日軍、一律撤退、地方情形、回復九月三十日之原狀、㈡日軍軍隊撤出後、此協定完全消滅、不得續訂何項善後條件、刻正在磋商中、四日政府致張作霖電、內容略謂琿春事件、叮野顧問、與日人協定八條、及吉督議覆八條、希一併抄來(全文已見前報)又據日使函稱、日兵暫駐琿春、專爲保護僑民、決無久駐之理、請勿誤會等語、似此情形、交涉頗形棘手、現在琿春究有日兵若干、迅希設法令其出境、至我軍開駐延屬者、其實數若干、並希查明詳告、

◉北京教會議決助賑法

大陸報六日北京電云、北京教士公會、昨議決關於籌欵振災之議案如下、㈠教士各將自己費用、減至最低限度、以七個月爲期、而以節省之欵、用於振災、並勸各外僑皆如是辦理、㈡教會事業、宜加修改、俾可騰出辦事人員、多多從善、以辦振務、㈢本會宜電致各國教會、告以實在災情、請其與各國政府及紅會等慈善團體、討論慷慨資助之需要、並請各教會分懇各駐京公使、再向各本國政府呈請、本會又主張請紐約新銀行團代表拉門德氏、由銀行團方面、予以適當之贊助、㈣本會請在華其他各敎士團體、一致行動、

◉京聞拾零

▲政府籌備自治消息　近日自治運動聲浪日高、政府亦正籌備積極進行、聞內務部已於前日咨行各省云、籌備自治、爲現在緊要之舉、對於潮流所趨、自須積極進行、各地方所原有之自治經費、應飭所屬妥爲保存、以待舉辦自治之用、茲定十年一月起、先將縣自治提前恢復、至十年七月、則各地自治機關、須依次成立、務期恢復二年時自治之狀況云、

▲裁撤蘇皖贛巡閱使　東海因蘇皖贛各督、彼此不肯相下、擬將蘇皖贛巡閱使從緩設置、並將副使一缺同時裁撤、擬命公府軍事顧問李廷玉、前赴江西江蘇安徽等省軍事長官說明一切、李中將於前日上午九時入府、東海爲此事有所訓諭、

▲最近之奉天會議　據奉天電訊、張巡閱使爲討論時局問題、業於冬日午後一時召集各代表、及鮑貴卿督軍張景惠都統張作相師長在使署大開軍事會議、探其重要議案、計有四起、㈠和議總代表問題、㈡江蘇督軍問題、㈢各省裁兵問題、㈣國會解決問題、

▲謝米諾夫之野心　邇來謝軍節節敗北、大有日暮途窮之勢、然其野心未泯、聞黑督孫烈臣、前日有電抵京報告、原文略謂俄激黨佔領烏里源、謝軍一蹶不能復振、謝氏揚言留在道裏小站、實已遠竄蒙古、頃據確報、謝現又勾結某國人籌探蒙境蘇打礦產、除飭詳密偵探外、應請轉電陳使、飭屬注意云云、

▲中東路選舉問題　中東路股東會、迭於上月二十八日與三十一日開會、以選舉俄董之爭執、迄無結果、依中東路新訂合同、華俄各得選舉董事五人、華董可望續任、已不成問題、惟俄董五人、該國新舊兩黨、各思染指、而預選形勢、又將屬於政治上色彩濃厚之人、我國深恐以東路供彼政爭者所利用、未易得整頓之實、故頗懷不滿、而選舉未成、正式董事、亦迄未產出、近聞俄國方面對此、已允爲讓步、定於六日下午四時、繼續開會、選舉董事、我國所屬望之皮麥諾夫、與哥諾巴羅夫、已可望當選、預計可得良好之結果、俟董事選出、再行會議該路整頓方法、

◉廣東又運動規復軍府國會

自岑莫逃走後、軍政府之司法財政各部、卽除去招牌、各員役亦逃遁一空、昨財政部次長吳滌宣、司法部次長葉夏聲、以次長名義、召集各職員、回署辦公、並將招牌高掛、又一消息、自國會代議長孫光庭陳鴻鈞逃散後、參衆兩院業已無形解散、惟各省議員、現在留粵留港未去者、仍有三十餘人、極力爲恢復舊國會之運動、頭悉民黨派議員鄒海濱王試功等、昨在省集議、決定規復國會、在粵開會、仍以海珠酒店東園俱樂部爲招待議員地點、聞其第一步進行辦法、擬電請舊議長林森吳景濂褚輔成等剋日返粵、爲招集各省議員之先聲、一面電請孫唐伍三總裁、加以贊助、力促在滬各議員來粵、至廣州方面、則由民黨護法各議員、向當局徵求意見、俾得繼續制憲、完成護法偉業、附葉夏聲電如下、上海孫唐伍總裁、雲南唐總裁、暨上海國會議員通訊處轉參衆兩院議長議員諸公均鑒、慨自岑莫竊踞軍府、總裁解體、國會播遷、護法大業、已告中斷、幸我粵軍陳總司令、恭行天討、盡掃陰霾、護法首都、重見天日、軍府國會、應卽同時規復、刻已由聲等維持現狀、萬懇我總裁暨國會諸公、剋日蒞粵、以竟護法全功、不勝迫切待命之至、軍政府護法軍總指揮葉夏聲副指揮陸祺叩、卅一、

◉南京快信

新任徐海鎭守使陳調元、改組使署、呈請軍署以張樹棻充參謀長、吳雨敷充中校參謀、董鍾瑤充少校參謀、董述輝充副官長、李鈞充少校副官、趙冠儒充上尉副官、牛甫春充中尉副官、王企祥充軍法官、魏嶽衡充軍醫官、苑曉山充軍需官、于天澤充一等書記官、王蓀薈充二等書記官、齊代督批令照准、

高師建築之農具院、昨(六日)行落成禮、各界蒞臨參觀者數萬人、學生觀駛各種農具、實地試驗、觀者莫不稱贊、僉謂改良農具、實爲吾國農業中最重要問題、若能急圖仿製、則吾國農業、庶有發達之一日、場中並陳列各種菊花展覽、以助觀者之淸興、

財廳昨委梁文燦充同里稅所長、劉書雲充猪隻統捐局長、姜必煒充震澤稅所長、劉鍾瑞充靑東稅所長、

齊省長委金彭年兼統計處股長、董文耀曹銘忠張汝琦張延湯建中、均兼辦統計處股員、又令張德炎試署豐縣知事、

法政學校校長鍾福慶、因學生全體攻擊、昨已向省署教廳辭職、

地方通信

松江

▲盜刦懋興當舖　本月四日下午一時、有攜帶快槍之劇盜五十餘人、駕船九艘、開抵胡家橋鎭、各盜於泊舟後、悉數荷槍上岸、把守鎭上各要隘、然後闖刦懋興當舖、約三時之久、始滿載而去、臨去時、有水警營長楊潤甫、率師船兩號、巡邏過此、各盜侯其近臨、遽向鳴槍一排、楊營長猝不及防、泅水逃命、僅以身免、所有船上快槍十六桿、子彈兩箱、均被細載而去、聞此次懋興典珠寶房及錢房、均被搜掠一空、僅衣包房未動、損失總數、約在萬金以上、

▲更換護卡巡官　得勝港護卡水警巡官徐公庶、自經水警沈專署長、調升該員爲督察員後、所遺巡官一職、由水警廳派委傅慶遠接充、現傅巡官又奉令調赴吳淞、爰仍由沈專署長另派三等巡官徐民伯、暫行接替、昨徐巡官已率同師船、到松駐港矣、

▲童子軍熱心募賑　泗涇鎭縣立第四高等小學校、本屆爲北省災情重大、由職員學生開會籌賑等情、業誌前報、茲該校童子軍兩隊、復於每日課畢後、輪向各商家各富戶代爲勸募、亦經集得洋三十餘元、並聞此項捐欵、已連同前日職員學生所捐之欵、彙繳勸學所轉解矣、

蘇州

▲商請保留古墓　吳中保墓會、自成立以來、對於無主荒塚、莫不盡力保護、茲經吳穎芝會長、訪得齊門外半十九都一圖、袁姓稻田中、有簽衣眞人古墓一座、當卽偕同會員馬君、親徃查勘屬實、遂商諸袁姓、囑將墓地圈出、以資保留、按簽衣眞人、係宋押衙何立秦太師差往搆幹、有人引至陰司、見檜與岳事、所謂東窗事發、卽此人歸告者、嗣後學道脫骨、事載七修類稿、則此墓實係宋孝宗時所建、較之鴛鴦塚、尤爲古遠也、

▲取締招募女工　蘇城盤門外實通紡織公司、因鑒前次漢口工廠、來蘇招募女工、影響及於營業、特擬具取締招募女工辦法、呈請省長實業廳備案、前日吳縣公署、已奉到此項訓令、函知商會、轉行該公司知照矣、

▲兩校比賽足球　本月六號下午二時、蘇城東吳大學足球隊、與桃塢中學足球隊、作友誼比賽於桃塢球場、結果三與四之比、東吳大學勝一球、此屆雙方球員、均極勇猛、旁觀如堵、公正人爲晏成中學某西人云、

▲商團募捐之會宴　蘇州商團公會、正會長許博明、於十一月五日、在家設筵、邀請紳商學報各界列席、籌商整頓商團募捐事宜、到者爲紳士、曹智涵•貝哉安•龔仲深•商會會長龐天笙等共三十餘人、許會長在席間演說、大略謂整頓商團計劃、募集基本隊經費、及建築會所各節、早經發表、惟事隔多日、逕無發展事實者、一因官廳方面批准立案、略有稽延、二因社會方面、爲北方賑災事宜、略爲停頓故耳、今請諸君討論進行事宜、緣此事非羣策羣力、未由成功、現刊印募捐啓、務望諸君、竭力勸募、俾底於成云云、衆皆允許、盡力勸募、各送募捐册一分而散、

溧陽

▲第一女校旅行宜興紀　溧陽第一女校教員十一人、學生八十七人、於前日晨七時出發、十二時抵宜興、當由程君伯華•徐君松發到輪埠歡迎、導往第一女校參觀、卽在該校午餐、並由該校全體學生在大會堂開歡聚會、首由該校程校長致詞、繼由溧陽女校沈校長致答詞、禮畢、卽聯合出游、先至灜園、繼至明誠女校、亦在禮堂開會歡聚、復參觀全校、後至杜樹游覽、又往四鄉公所休息、最後經公共體育場公園至蠡墅埠止、徐君松發欵以茶點而別、旋卽乘船回溧、到埠已十一時矣、

南京

▲關於興校籌賑紀聞　一女師昨晚假奉直會館演劇助賑、七時已滿座、售票洋一千數百元、所演者爲春燕表演北省災區慘狀、惟妙惟肖、觀者莫不感動、並有梅經香•陳悅美•戴文玉女士之鋼琴獨奏、學生四人之鍊琴、十二人之詩歌、楊效讓•孫徽和女士之舞蹈、王秀珍•徐啓智女士之火棍、許融軒君之琵琶獨奏、某女士所繡之解衣推食(英文)橫額、當場拍賣、由高師教員衛挺生君以二十五元購去、某女士所繡之博施濟衆橫額、由奉直公學校長臧佑宸君以三十元購去、黃女士所繡之普字三角旗、由寶南學校教員邱心榮君以五十元購去、當場助賑者、有江蘇銀行何女士•吳女士•陳君等、共數十元、閉幕時、學生全體向來賓致謝辭、又高師定於十三四兩日開賑災游藝大會、有化裝新劇、南北各種戲曲、「五彩電棍、西洋跳舞、複音合唱、票價頭等二元、二等一元、三等五角、所入完全充北省賑濟、

嘉興

▲火警焚斃老嫗　嘉興距城七里許瘋堂涇南之雞腳浜地方、農民徐某家、於前日午刻不戒於火、致兆焚如、頓時火光燭天、不可嚮邇、迨南堰鎭救龍到場施救、火始熄滅、最慘者徐姓有八十五歲之老嫗、於起火時、因不及逃避、竟葬身火窟、鄰里聞之、莫不惋惜、文南門外東柵下某米棧、亦於同日晚遺火於薪、致兆焚如、幸人手衆多、竭力施救、不至釀成鉅禍、亦云幸矣、

▲舉行品菊大會　城中張家弄斎園主袁君栽菊、現因菊花盛開、特於六日起舉行品菊大會、所栽佳種菊花、陳列中堂、任人品茗觀賞、並有淸曲灘簧文虎等、以助興趣、故近日該園營業、頗形不惡、現聞一品香高昇樓樂園等茶樓、亦擬依次舉行品菊大會、刻下正在佈置中、

吳興

▲演劇籌賑之盛況　吳興學生聯合會化裝演講助賑一節、茲因售去賑券甚夥、原有場址不敷排列坐位、故本日(二十五)起、該會改移海島、並請有蘇州陳滌生、上海王佐才登台表演、聞是日晝間所演節目、趣劇爲(好事多磨)、正劇爲(猪革斷產)、夜間演目、趣劇爲(糾纏未了)、正劇爲(天理昭彰)、演畢、該會又請陸軍第二團團官楊堃華、連長陳瑪汀兩人、合演幻術、無不靈巧奪目、使觀者坐爲之滿、大有萬人空巷之慨、

▲開會歡送江社長　城內衣裳街三條學社、爲美國淺理會捐資組織、辦理有年、頗著成效、近以該社社長江長川氏、奉命升調、遺缺以副社長愈止齋君升任、江君則定西曆十一月十號起程回國、以是該社全體社員現定初七日柬請本城商學界領袖假社開歡送會、並爲攝影、以留去思、

▲美領事飭追倒欠　南潯商民毛翙雲、因虧倒美商同泰鋼煤油洋七百餘元、潛自逃避、業被同泰銅號延請某律師在滬控追、經由美領事出場交涉、現飭吳興縣勒傳被告並擔保人張仲愉、務提追償、以淸結束等情到署、現經知事吳恩皐、立即電委烏鎭警佐就近前往查明實在、再行核辦、

香港

▲莫榮新不敢回桂之原因　莫榮新離粵後、現仍匿居香港、未曾回桂、頃得某方面消息、莫此次失敗、實有無面見江東之苦、緣其乘任軍路督辦後、卽召集鄉里來粵、數逾千人、以期分發各屬、監理開築軍路工程、詎陳炯明回粵、潮惠發生戰事、莫遂將該鄉里陸續驅赴前敵、以助聲勢、不料連月戰事敗北、該鄉里各人、死亡殆盡、現該父老昆弟怨聲沸騰、大有與莫誓不兩立之勢、莫聞此消息、故速日留滯香港、對於回桂一節、尙覺躊躇也、

雜評一

◉統一夢　(默)

北方則派員籌備。謀國會選舉之活動。南方則函電紛馳。謀國會恢復之活動。是南北國會各夢其所夢也。

北方則議設善後會議。接收軍府文件。謀南北一堂之舉。南方則議復設軍府。重整旗鼓。謀南北對抗之舉。是南北政府各夢其所夢也。

北方則議某爲督軍。某爲巡閱。以羈縻南方有力之人物。而南方之有力人物。則某以督軍相讓。某以巡閱自居。初不有待於北方之委任。是南北督軍巡閱各夢其所夢也。

北方要人。以不急謀統一。則夜長夢多。將益無收束之機會。南方要人。以一時强謀統一。則同牀異夢。何能獲永久之和平。兩方心理上之不同如此。吾無以名之名之曰統一夢。

福芝芸生

中法大藥房執事先生大鑒敬啓者鄙人先天本不足後天又失調養故每一用心時覺頭疼目眩腰脊酸痛幸四舍弟昇我　貴藥房之艾羅補腦汁二瓶僕卽如法服之及完果見奇效嗣後續服四瓶則一切惡疾無形打消此皆　貴藥房之功也爰特題贈福及芸生四字不足云報聊申寸心而已
(下略)　珠街閣張廣德藥材號內趙森庭謹上

玉液瓊漿

中法大藥房主人台鑒謹啓者貴藥房九造眞正血誠可謂補血聖藥矣去年夏日老友陸君瘦蟬因教務積勞曾患咳嗽咯血之症醫藥罔效鄙人曾代陸君函購兩瓶服之而得其效至今竟不復發此非貴藥房九造眞正血之功效而何耶今春二月間家嚴亦患此症詢之醫士云係肺炎所致服藥數劑毫無裨益余乃至松江貴藥房分號內購兩瓶服之藥未及半而吐症漸見轉機復購二瓶服之則諸恙已化爲烏有現在身體更覺康健似此玉液瓊漿敢不崇拜其功乎緣此奉函前來聊表微忱並望錄於報上以告我同胞之染斯症者(下略)　張錦鑫敬上
張堰南塘鎭北恒記南貨號

上海中法大藥房錄登

艾羅補腦汁價格
小瓶每瓶一元二角半　每打洋十二元
大瓶每瓶洋二元　每打洋二十元

九造眞正血價格
小瓶每瓶洋八角　每打洋八元
大瓶洋一元五角　每打洋十五元

總發行上海三馬路中法大藥房
分銷處各埠各大藥房

大舞台九月念八夜 全體藝員準演三國好戲

價目注意 特別包廂七角 特別官廳五角 二等正廳三角 三層包廂二角

張 陳 王 應 賈 于 苗 白 陳 于 趙 姚 陳 陳 應 白 著名藝員 趙 姚 張
桂 月 樓 佳 寶 璧 雲 振 勝 月 振 如 俊 嘉 月 寶 玉 毛韻珂 如 俊 桂
芬 頭本 稠 蓮 二本 廷 春 玉 崑 樓 廷 泉 卿 璘 樓 蓮 崑 苗勝春 李勝奎 泉 卿 芬
鐵公雞 公 鐵公雞 鐵公雞三本 鐵公雞 公四 雞本 關 書中 公 (三) 走 (本) 麥 顯聖 城

丹桂第一臺九月念八夜戲

特別包廂一元 頭等正廳七角 上層包廂五角 二等正廳四角 三等統售二角

樊春樓 樊春山 高秋元 鑿元 麒麟童 打 出 呂延祥 尚和玉 王金元 李慶棠 王靈珠 馮志奎 王金元 李吉瑞 樊春樓 李少棠

金錢豹 樊江關 打棍出箱 四 李元霸 平 裴元慶 山 牡丹亭 請 岳飛 大戰 金兵 宋 卿 請 國太 回朝 靈

新舞台九月念八夜戲價目注意

二等正廳二角半 頭等五角二分 特別正廳五角 特別包廂六角

南市電話二百二十號 北市電話三千四百九十一號 北火車站輛直達本舞臺門口免查捐照

王九林 許奎官 張展雲 鍾鳳林 李筱珊 朱春庭 倪金利 夏月華 汪優游 周鳳文 趙君玉 夏月珊 夏月潤 趙文連 邱治雲 曹甫臣 劉漢森

前本 後本 鐵弓緣 准演最新排十六本濟公活佛

法界共舞臺男女合演念八夜戲

(夜戲價目) 月樓七角 特包六角 官廳六角 特廳五角 頭廳三角 二廳二角 三層廂角 電話三千五百十七

王文祥 小金翠 小寶義 謝水福 張文 陳彩霞 艷 露蘭春 小金培 筱金鈴 呂小樵 呂月樵 張菊芬 張德祿 木子君 五齡童

十 四本 宏碧緣

天蟾舞臺 德興和記 九月念八夜戲 浙台水災義劇會假座售資購辦冬衣

吳彩霞 王月舫 羅筱寶 張鶴翠 小花叫天 蓋天 李桂 著名票友義務客串 陶君菊隱 寒雲主 (敦請義務客串) 人小達子 書畫名家捐助書畫數百餘種

女母 金錢豹 捉放曹 全本 臨陽關 離間計 周張李李周 玉寶榮奎德山春棠 華亭 芳 楊春芳 潘大水 馮子和 佳期 鳳凰山救駕 薛禮嘆月 准代 挽留義務三天包銀助賑 當場 摸彩

大世界內乾坤大劇場九月念八日夜戲目

另售座資樓上每位小洋二角 正廳每位小洋一角 手巾小賬分文不取

日戲 李長勝 小金玉 筱翠 富林 杜舫 李文仙 馬八 小俊人 小金 馬鳳 小蕙芬 李秀扁 小惠 汪碧雲 小菊芬 紅秀花 金菊萍 孟景冬 粉筱花 秀卿 韓金 張志文 李春來 唐秋桂 黃鶴樓

夜戲 探陰山 三娘子 教子 賣母 徐鐵劍 罵曹 一棒雪 四國 進寶 小活猴 前激水 戰六 看巧 汴提 火焰 四十 八扯 小活猴 李人俊 蒲關 月雪 香頭 煙緣 梁圖 放曹

日夜開映影戲 武勇偵探長片 羅蘭歷險記 念六七八九本

丹桂第一台挽留一星期京津回申眞正文武泰斗老生

李吉瑞

念八夜 請宋 打陣 破金 代哭 靈堂 靈

尚和玉

念八夜 四平山 李元霸 裴元慶

浙台水災義劇會假座天蟾舞臺演劇助振

小達子

挽留義務三天包銀助賑

九月念八夜拿手好戲

全本 鳳凰山救駕 薛禮嘆月

浙台水災義劇購辦棉衣助賑

九月念八念九十月初一三夜假座

天蟾舞臺

寒雲主人雅歌集 (書畫摸彩奉贈)

念八夜 佳期 念九夜 慘觀 十月初一夜 小宴 驚變
念八夜 陶菊隱 離間 念八夜 胡君赤 計 念九夜 孟君 南天門 初一夜 許黑 汾河 珍君 灣

天台山農魏碑聯 俞達夫君畫幅 胡詠霓女士畫屏 沈立之君書聯 朱丙一君隸書幅 陸濟會君行書聯 許指嚴君漢碑屏 七子山人行書聯 郭耘孫君行書聯 許也春君魏碑聯 李樂庭君畫聯 俞容江君畫屏 孫雪泥君油畫書件

和平社 笑舞臺 新劇部

在廣西路汕頭路口 電話中央三五一五

念八夜 接演 五六本 七八本 西太后

◎苦肉計 推翻三國賊 恭親王見欺小太監◎
▶開龍船 假欽差 發威 ●請懿旨 東太后 大胆◀
◎陸嘯梧 唱春

今夜是三夜戲併作一夜演完的是幕幕都景好精彩才非但佈有服裝好有而且人有齊全做可言論很當滑稽道史唱有歷以看了可之以知日比時的之時借很也可政昔一點今局的地勢日的多以得很都益處家看熱闊易方又的很大容懂

廣舞台

上海唯一之大劇場 北四川路虬江路西

九月二十八日夜戲目

日戲 譚劍秋 獨一無雙 唱做文武傑作 西河會

(日戲價目) 月樓大洋六角 特等大洋五角 頭等小洋三角 二等大洋二角

夜 李雪芳 崔笑儂 白眞娘登仙 幻游清虛府 戲仕林祭塔 下卷

(夜戲價目) 月樓一元五角 特等一元二角 頭等七角 二等小洋四角

上海大戲院

上海唯一之影戲院 北四川路虬江路口

價目 包廂一元 樓廳六角 特廳四角 二廳二角

▲最新笑片風流女子 大部連台武藝偵探長片第九十集 四大本 拳術大王席談西演

●挽請美國大班名劇再演四天● 威廉班 男女合演全部換新

怪 裸 飛 赤 女 坐 電 渾 發
手 鋼 體 舞 體 郎 在 椅 身 電

美國威廉班在本院登台以來蒞邦人君子一致獻迎再三挽留該班男女藝員以海上人士歡迎若此情不可却自願再演四天並蒙超等女藝員之特許自禮拜一起盡出特別之絕技以答各界之盛意以文明國宣布死刑之[illegible]

愛普廬影戲院

開設北四川路海寧路北五十二號

九月二十八日即禮拜一晚起准演二大滑稽

世界最著名滑稽大王 羅克名劇 第一集第二集 四大本

最新滑稽片 大陸報滑稽畫之寫眞 第一種 二大本

最新滑稽笑史 新笑話

影戲界大名人羅克[illegible]

新愛倫影戲院

在美界海寧路 中市愛倫址

注意價目 登樓三角 特廳二角 頭廳一角 日夜一例

▲今晚戲目▼ 滑稽 偵探新片 大部連台勇武冒險偵探長片

卓別麟 賭害 三大本 第五第六集 飛馬奇人

聲 提線舞京戲臺

全頭電彩燈新彩畫 念元 [illegible]

文 提線舞京戲臺

全頭電彩燈新彩畫 念元 [illegible]

共和影戲院

西門外方板橋 星期一及星期日換片

今天戲目 滑稽片三本 密客 四本 第七八集 秘 注意

程鳳生醫生 白濁丸

[illegible]

愛普廬影戲院

開設北四川路海寧路北五十二號

▲今晚戲目▼ 世界新聞 羅克長片 第一集第二集 四大本 滑稽笑史 最新趣劇 大陸報遊戲畫 第一種 頭本 二本 新笑話

價目 樓上一元 樓下五角

氣急丹有起死回生之功

上海香爐藥房 崔氏 [illegible]

毒門專家 陳伯威醫士

感謝存濟局周文卿醫生治白濁下疳魚口橫痃永保除根

花柳毒 路電車轉角處 陳伯威

後馬路錢業唐蓮生謹謝

六馬

絕絡康感謝周鳴岐醫生治台下疳白濁橫痃痛苦立止藥到病除

介紹專門花柳病科周文卿

介紹人

[illegible]

上海證券物品交易所經紀人一覽表

一號 張繼芳 專做證券棉紗棉花雜糧現期定期買賣事務所設二層樓大誠號電話接交易所一號

六號 和新號 本號專營代客買賣棉紗證券雜糧現期定期無任歡迎 事務所九層樓交易所 電話六十三號 電報掛號五六五 代表黃漁 啓

十一號 毛鑑清 專做棉紗棉花證券現期定期營買事務所二層樓毛鑑記電話交易所十一號

十七號 陳蔚青 專營代客買賣現期定期棉紗棉花證券事務所三層樓一百號通商協記電話交易所十七號電報掛號二六四一

二十號 薛潤生 專做棉紗棉花證券雜糧油類現期定期營買事務所二層樓泰生號電話交易所二十號

四十八號 陸竹坪 專做棉花證券棉紗雜糧現期定期營買事務所二層樓懋昌號電話交易所四十八號

二十九號 洪邦懷 專做各種證券股票現期定期買賣如荷詢順陽樓三層八號四九號事務所電話接交易所二十九號

五十五號 楊河清 豐號專做雜糧證券棉紗棉花油類現期定期營買事務所二層樓交易所五十五號

二號 項甘伯 營買現期定期棉紗棉花雜糧證券事務所二層樓久成號室電話接一一號住址北成都路九五一號電話西七○一

九號 鄭壽芝 專做棉紗棉花雜糧證券現期定期營買事務所二層樓壽記號電話交易所九號如荷光顧優待格外

十二號 陳德圃 營買棉紗棉花證券現貨定期等類經理陳馥舊事務所二層樓電話接交易所十二號通訊處在蘇州河北昌…電話北六○一

念一號 孫棣山 專做棉紗棉花證券雜糧現期定期營買事務所三層樓泰康號電話交易所二十一號又直接電話中央四五八三

十五號 侯慧吾 專做證券棉紗棉花現期定期買賣事務所三層樓電話接交易所十五號總號天津路新昌源永和號電話中央四七六五

三十號 蕭榮珍 專做證券現期定期買賣事務所三層樓永利號電話交易所三十號總號在山東路D十三號電話中央七五一電報掛號二八二八

卅七號 顧文耀 專做棉紗棉花證券雜糧現期定期營買事務所二層樓康文號電話交易所三十七號

六十四號 賈隆希 八十號 賈瑞伯 松泰號專做棉紗證券棉花雜糧等類現期定期營買 兆豐號專做棉紗現期定期買賣 事務所均在三層樓 電話接交易所十八號

心痛及胃丸

心為血之主倘機之病心痛有過之時邪近是清能此氣止可一功一元雙元…血反原度任作易故水飲消丸暖吐服服藥…每料五元外盒六元…上海三馬路…生濟藥房 英醫生製 丙1715

年久白濁請服此丸 白濁靈丹

鄙人身體虛弱…多年患白濁…四處求醫…服此丸…今已全愈…特登報以誌感謝…病者以特幸勿失之 陳仲康 謝 丙1691

阿拉錠牌 ALADDIN BRAND. 美國煤油 招請中國經理

油極純潔清白誠最佳之煤油 此油火力經鑑定為125至130

本公司煤油乃極上品質料提煉純潔火力充足確為至佳之煤油近以營業日益發達擬欲在中國招請華經理售銷且本公司並可應各貴商家之要求定製一種副如所用之煤油倘承定製及願為經理者請用英文通函本公司接洽為荷西文地址列下

J. E. CULVER & CO., Petroleum Merchants, UNION OIL BLDG. Los Angeles, CALIF. U. S. A. C918

▲電報掛號 "CULVER" 各種電碼均可通用

美國加省克爾佛公司煤油部啓

沈製生髮膠

此膠純用中國藥料製成生髮包黑 行銷十餘年 出新烏亮 消毒…每包六角 每瓶…洋二元…人壽醫 …大馬路…郵寄…634

先施醫學部

本公司藥部…精選…中西藥料…先施…1627

專治眼部七十二症奇方 珍珠八寶光明眼藥 1620

人之上眼…明目…每瓶…上海…

上海 百代公司留聲機器部

百倍東山絲竹 本公司茲又運到各種名伶唱片一大批已在開箱發售如蒙光顧務望從速特此露佈 代傳南北歌詞

四川路九十九號函索樣本當即班寄

認明頸項結核老牌 瘰癧丸

瘰癧一症…氣血不和思想勞碌…程鳳生 …三馬路…1681

天德堂 包醫

備有男女湯藥…不代煎…隨便往來…包醫…乙5569

本堂…每見…花柳…

六零六

內服聖藥 此藥效驗之巨早已膾炙人口凡患一切新舊梅毒風濕或皮膚腫爛花柳梅毒疳瘡婦女赤白帶下子宮內潰淋瘀血不清等服此藥無不統治 價目每瓶二元七角五分 每打十七元五角

外搽藥膏 本藥房又製▲六零六外搽藥膏一種凡各種瘡毒潰爛不愈用茶水洗清患處後用此膏搽之必能去污生新收功甚速 價目每盒洋一元 每打洋十一元 …

保肺漿

咳嗽多痰氣喘咯血以及一切肺症此藥化痰止咳潤肺理氣極有奇效 ▲價目 大瓶一元七角半 小瓶一元

人中寶

專治氣血虧弱面黃肌枯胃呆脾薄精神萎靡四肢之力男女老幼均可常服 ▲價目 大瓶二元 小瓶一元二角

總發行所 上海石路 太和大藥房

無敵牌牙粉

各埠城鎮鄉村各洋廣貨店均有出售如向上海小西門外本廠郵購無論遠近概照定價不加寄費

廉價推廣 風行全國

面為全體之首部顏面秀雅即為全體秀雅 今之擅美貌西子嬌容古人誰不心羨 然苦無良法其道末由 本公司有鑒於此聘請專家精密研究 博採廣擇幽雅嫩肌之原料 之花精練成此霜人人能容顏如玉 凡文雅士閨閣淑媛一試用便知其為化粧品之上乘 將茲經功用特為點綴 濃香幽雅 散之住粒霜質潔嫩一經搽勻既無油膩 天然秀 異常舒潤 猶如…可適用四季咸宜 友可以易俗為秀 反老還童之功 一善除烟容 願務請認明商標 每瓶大號價洋…小號… 批發特別克己 上海三馬路大陸西藥公司啓 電話三九○一

一分時立止 心胃氣痛藥

此藥無論何種心肝胃氣痛…每瓶…上海棋盤街三茅閣橋東門…廣東保太和啓 1664

漢口既濟水電公司發息通告

謹啓者本公司己未年份股息准於夏曆十月十五日起照章發付並附發己未年收支清冊屆時務望各股東攜帶股票息摺至一碼頭本公司領取為荷特此通告

漢口既濟水電有限公司啓 乙5674

介紹留美專門毒家 專醫白濁 痔

留美醫生趙柏會在美國懸壺十餘載對於毒門一科素精研究老年淋疾白濁可謂根尤為醫生所擅長至於取價之廉收效之速鄙人等前在美國多年知之有素故敢貢數言俾患者知所問津焉 介紹人 歐彬 黃澤生 李易榮 高捷元 全啓 館設南京路東亞旅館對面中華眼鏡公司樓上

本院之脫痔乃近世德國最新發明之法治痔不用刀割…七日包脫患痔諸君請速來 滬唯專院 乙1675

半身不遂丸 專治瘋癱

凡患肢體拘攣半身不遂口眼歪邪舌強言蹇皆由木少滋榮肝木風動以致宗氣不能運於一身初起時手足麻木氣血衰敗漸漸步履艱難左癱右瘓從此而起本醫生費數十年之心血研究成丸助肝腎補正氣流行於全身增精血滋補於肝腎其效如神無效還洋每盒一元雙料二元每料六盒五元批售克己外埠函購郵寄費加一 上海浙江路三馬路口時芳照相館隔壁 德法公司程鳳生醫生製 丙1680

江西 南潯鐵路股東鑒

逕啓者昨接北京鐵路辦事處電開本日旅京同鄉開談話會與李木老總理商定訂於本年陽曆十一月十四號召集南潯鐵路股東大會請轉路局即登廣告等因當於本年十一月八號在董事局召集在省股東開茶話會議決即照京電辦理定於陽曆本年十一月十四號在南昌狀元府董事局內開股東大會除京局外合行登報通告凡屬本路股東希於開會前三日攜帶股票來狀元府董事局填取入場券以便蒞會毋任翹盼再股東如有因事不能到會者或出具囑托書委託代表蒞會或寄意見書到會均可否則作為默認合併聲明

南潯鐵路總公司董事局啟

包愈痔瘡消患無形

根下固於愈後其痔無從復發久蒙各界贈服獲愈者無算雙料大盒四元小盒二元單料減半各省函購郵費加一

本堂於痔瘡一症悉心研究一種最靈最驗真正珍珠熊膽外治妙藥無論新起久患生管成漏破孔穿腸臟血淋漓痛癢難忍兇頑之痔搽上立刻止痛去癢消管生肌四圍腐核枯萎脫落連用數次平復如常大便無艱苦愈後外治再服珍珠熊膽丸不但不發且喜身體強健飯量加增…大瓶四元小瓶二元…

上海北河南路小菜場對門朝南 廣東寶華堂藥房獨製 甲0991

上海謙吉旅館啟事

本館自丙辰年八月接辦改組開張以來已歷數年乃近聞有人在外揚言謂本館股東招搖撞騙或之談本可置而不問竊恐外界為流言所惑易受人愚不得不據實佈告本館股東為李君春顏君伯卿與本館合資營業均以股單為證此外別無他姓附股且無外客存欵情事嗣後如有假借股東名義在外招搖銀錢糾葛等情概與本館不涉有本館圖章代人担保等事非經鄙人簽字概不生效力恐未週知用特登申新兩報聲明 謙吉旅館主人啓

包愈立止夢遺聖藥

凡患遺洩病症皆因腎水虧耗命門受損或思慮太甚以致心腎不交久之面黃肌瘦腰痠腿軟四肢無力虛損勞傷由此起矣若不醫治將來根深蒂固雖多對症藥悉難見效本齋深悉病源覓得異人秘方名曰綿陽必愈丸專治遺洩各症服之立見奇功當日可愈輕者二盒重者六盒包愈精神充足則身體雄壯白病除根永不再發若能連服兩旬是陰虛之現象此丸功能鞏固骨髓滋補血氣諸病不侵精神倍足每盒洋一元每料六盒洋五元張七角膏丸並用取效愈速功效益彰必須認明牌號 上海二馬路西鼎新里內京都天寶齋啓

本行經理美國派生司惠脫廠各種上等印刷紙料

備有大宗樣子如蒙選購當格外克己以副賜顧之雅意

總經理上海公平洋行 C958

本年月份牌

其圖乃係一幅名人古畫用上等絲光紙料在英京倫敦印出顏色精美非常雅潔現在尚有若干幅如欲取一者請寄郵票洋一角二分當即原班寄奉 外加上海南京路…飛鷹老牌煉乳經理處 Z5550

遺精斷根藥

此藥治遺精極有卓效無論有夢無夢滑精以及念至即流見色便遺服完一料包可全愈永不復發(此藥性和平如有弱劑可向法庭控告非用猛藥硬止者可比)亦無之圖之廣 定價每料四元試服一元如不靈驗加倍還銀外埠函購欵由郵匯寄費加一 上海北火車站界路亞洲西藥局啓

(北)保春堂(京) 包醫 梅毒 下疳 白濁 橫痃

本堂醫士奚崇山在申臨診二十餘年見多識廣看好男婦新舊梅毒透頂爛喉損鼻壞眼疳瘡瘋癱白濁血淋小便腫爛魚口便毒痔漏… 包醫白濁四元 下疳四元 血淋二元 痔瘡…楊梅瘋癱… 上海大馬路中共舞臺對過

立止白濁丸

每瓶三角雙料半元不效倍償 上海棋盤街三茅閣橋門牌號廣東保太和啓 1693

王圓光

相命五角 …逃婦銀兩…紫竹松嶠…

溥愛醫藥社

上海三馬路西首禮拜堂後安康里

分售處 許源昌四馬路…

痔

敝社專醫內外惡痔脫肛等症十餘年向用外治消痔神…能立刻止痛血止不液… 倪壽齡醫生啓 乙6659

新學會社

養雞圖說 四角 養羊全書 二元八角 養蜂大意 二角五分 (新書)(出版)

養蜂全書 五角 養蜂曆 五角 養蜂新書 二角半 養雞要訣 六角 養雞全書 一元 養雞新法 四角 養牛全書 一元二 養豕全書 一元二 養魚全書 一元

實用植物圖說 二元 陶朱公致富全書 六角 上海交通路本社啓

三日愈 癩疥瘡藥

每盒二角不效還洋 上海棋盤街三茅閣橋垗門牌念二號廣東保太和啓 1662

化痰順氣 立止咳嗽丸

傷風咳嗽新久咳嗽服之立止每瓶一角四瓶… 上海棋盤街三茅閣橋垗保太和啓 1665

美豐洋行特白

白宜氏老熊牌扁聽原汁牛奶為淡奶中最上品冬夏咸宜久已馳名各食物寶號及大藥房均有出售仰望認明圖樣就近購服方知言之不謬也

總經理設四川路九十五號 即惠羅樓上 1070

康德有限公司

經理 法國巴黎軋蘭瑪而名廠 山得爾米地

均有出售 中外藥房

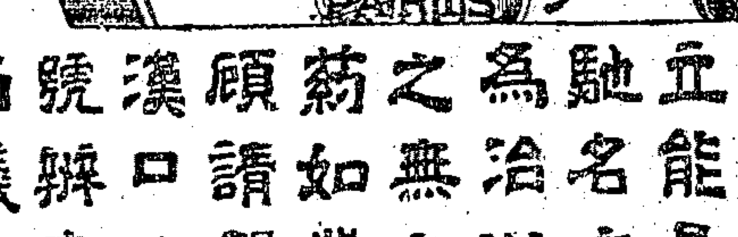

此葯專治五淋白濁立能見功馳名中外為治淋病之無上聖葯如蒙賜顧請駕臨漢口路九號辦事房面議可也

一搽斷根 治頑癬藥水

此水能驅風去濕殺蟲解毒專治諸般頑癬濕毒惡癬年久牛皮荷葉癬一搽根脫永不復發每瓶大洋四角小瓶二角 上海新開路報館對門東濟堂啓 1647

廣東仙壽窩 立愈癩疥瘡藥

此藥不論遠近濕毒久年惡瘡癩疥等症朝晚搽之速愈世所神效 小盒二角大盒五角 頑皮癬水 每瓶二角 上海錦里… 2165

※本埠新聞※

◎精武體育會續開十週紀念會

提倡國術體育之精武體育會、本擬於上月三十及三十一兩日開十週紀念會、並舉行公園開幕禮、在三十日會場、來賓達二萬人、三十一日因天雨、未能開會、遂改至昨日續開、其會場佈置、較上次益形美備、中外男女來賓亦增至[illegible]人、該會並在場歡迎全國教育會各省區代表、及徵求紀念會員二百人、其游藝表演之最有意味者有二、(一)技擊大會操、自下午一時半至二時、聯合二十二團體(名單附後)、凡一千餘人、在公園表演、(二)化裝辯論、自二時四十分至四時二十分、由會員六人、分組化裝、登黃星臺辯論、其餘各種表演(節目附後)、亦均有可觀、至四時散會、茲將會操團體及表演節目分述於左、

▲會操團體　(一)右翼、精武義學、培德公學、廣肇義學、童子軍、廣肇女學、愛國女學、復旦大學、聖約翰大學、東亞體育學校、精武第三分會、精武第一分會、廣肇義學教員團、(二)左翼、啓賢小學、廣東小學、南州學校及平民義學、精武女子體育會及女子模範團、女子體操學校、國立上海工業專門學校、澄衷學校、青年會、工界協進會、廣肇夜學、中國公學、

▲表演節目　上午、(一)紅星臺、該會第一二三分會會員教員之技擊運動、(二)藍星臺、各學校各團體來賓游戲及技擊、舞獅、(三)黃星臺、粵樂、派樂、舞獅、　下午、　該會及各學校各團體技擊大會操、(一)紅星臺、軍樂、廣肇女生唱歌、該會女子部技擊運動、女子體操學校舞蹈、軍用實施、女子部新劇(無聲新劇)、愛國女學舞蹈、體育真相、該本會團體操、又會員教員技擊運動、(二)藍星臺、京戲(雲盃圓・烏盆計・空城計)、歐式絃樂、各埠精武會員技擊運動、又游戲、(甲)三不像、(乙)滑稽操、(丙)滑稽雙簧、(丁)人塔、(三)黃星臺、粵樂、化裝辯論、長春不老、梵唱、派樂、

精武體育會十週紀念會攝影之四

精武體育會十週紀念會攝影之五

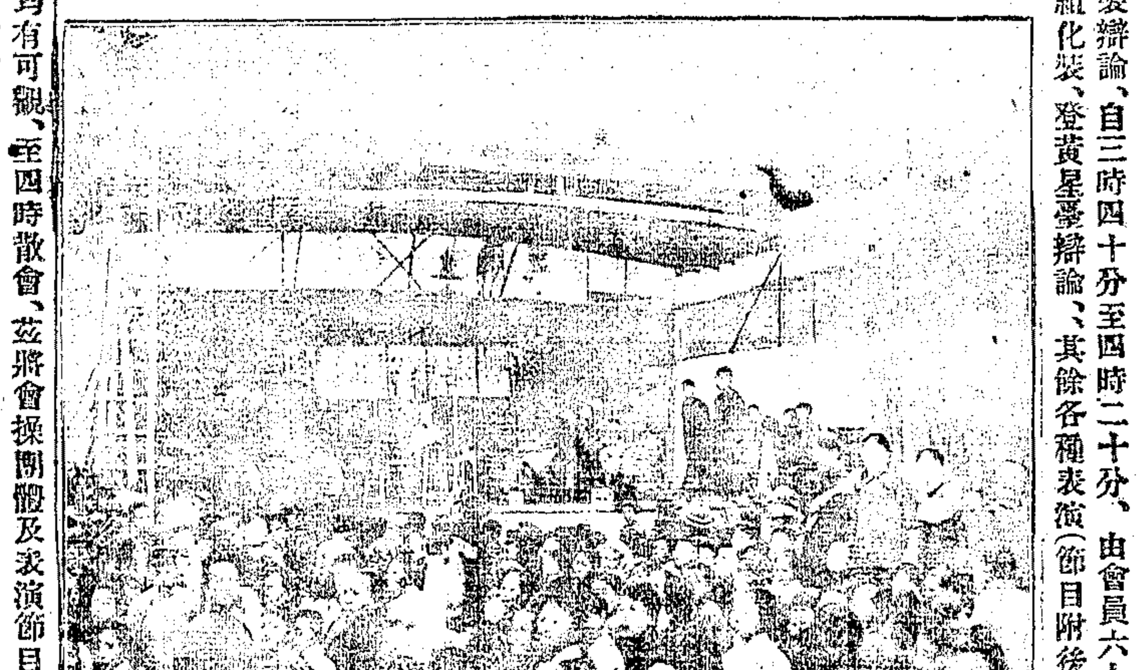

◎精武體育會歡迎教育代表

提倡國術精武體育會今乘紀念會開會、並歡迎全國教育會聯合會各省代表、自上午九時、即由該會幹事黃警頑等、駕汽車至各寓處迎接、至十一時到會二十餘人、當由副會長袁恒之、及王漢禮等、接至招待所茶話、旋導至各處參觀、正午設宴、開正式歡迎大會、列席者除各省代表外、有湯節之馮少山陳公哲袁恒之霍守華等陪座、席間由霍守華君主席、致歡迎詞、次陳公哲報告該會經過情形、次黃任之演說、略謂、鄙人對於精武體育會內容、雖不十分明瞭、惟平日觀於各項事業、素所欽佩、試舉數端、爲各省代表一告、(一)精武體育會、專爲提倡體育及尙武精神、並無派別、(二)霍氏元甲、能爲體育犧牲、而卒成此會、實爲可敬、(三)精武體育會、亦但注意體育、且對於社會教育、亦頗盡力、故亦可稱之爲社會教育機關、(四)精武體育會頗得社會信仰、曾有一無名氏捐助洋三萬元、凡此種種、均足欽佩、三年前全國教育聯合會、亦曾議及提倡體育、還望各省代表、極力提倡之云、次沈信卿演說、次山西代表張蘭亭演說、並願回省後極力提倡、或可組織分會云、次湯節之演說、並希望各省代表、有介紹入會者、本會可免收會費、以表歡迎云、末乃攝一影、以留紀念、旋由招待員導往參觀技擊大會操、及各種游藝、直至四時、始興辭而別、

◎國民大會策進會之通電

各團體各報館曁全國同胞均鑒、立國九載、內政棼亂、外患侵逼、一線生機、在國人救國心理、無間南北、無分黨派、彼以權利之爭奪、成南北黨派之見者、權利之分配、一日不均、即爭奪一日不已、而其禍終陷國家於覆亡、故今日覺悟之同胞、爭謂時局糾紛、非絕去南北黨派之見之國人、自行解決、對內不足以言刷新、對外不足以言禦侮、此爲多數國人所公認、當軸者亦明知舍此無以救亡、徒以不便私圖、不惜出掩耳盜鈴之計、以欺蒙我人民、在反對之一方、亦無非存殺人爭地之心、以斵喪我國家、其結果、不過變兩方對峙之局、成羣雄割據之形、國土之分崩不顧、元氣之牿亡不恤、國事前途、將愈不可收拾、尤可哂者、法律根據民意、法律之適用、當然訴之於民意、今日以舊法選舉國會、設再選出如前之議員、則人民與無噍類、徵之往事、不寒而慄、以言外交、二十一條・軍事協定・等亡國密約、國人誓死不能承認、袞袞當軸、不聞有廢棄之準備、若坐待他人死刑之宣告、彼青島之公然佔有、琿春之自由進兵、無在非密約之階厲、他日長驅直入、蹂躪中原、皆可援此等密約爲口實、非合國人全力、決不能達廢棄之目的、報載新銀團條件、既用地丁抵借、幷由監督財政進而干涉我立法行政、非今日同胞人人存謝絕外債之決心、恐終不能避免此痛苦、綜上以觀、內政之敗壞如此、外患之憑陵又如彼、哀我同胞、倘不思起而自救、雖日日呼廢督、呼自治、而當局則置若不聞、日日爭山東、爭滿蒙、而當局則視若無睹、所以然者、以我國人、無有統系之組織、無總解決之方法耳、所謂有統系之組織、與總解決之方法者、莫若今日國人努力中之國民大會、吾一致救國、無南北黨派之見之同胞、其速併力猛進、毋稍游移、國家存亡、在此一舉、敢貢血忱、伏維垂察、

◎孫中山等宣言後之湘省覆電

孫中山等宣言後、沙來電云、上海孫唐伍總裁雲南唐總裁鑒、宥卅一電宣言通電、敬悉、極爲佩仰、延闓於東日通電、表示否認、想已達覽、現在大局進行、諸公如何主持、乞時示、延闓支印、

◎納稅華人會理事部消息

前次公共租界納稅華人會、選出之理事中、有秦潤卿君因公私事繁、無暇勸勤、提出辭職、已紀前報、茲該會開會議決、一致挽留、昨聞該會派員勸駕、秦君爲顧全大局起見、已允就職矣、

◎總商會請緩行所得稅之部批

上海總商會前因政府定於明年一月一日施行所得稅消息傳布後、接得各商信函說帖節略、一致否認、爰提出常會議決否認、將議案說帖等、呈請農商部咨請財政部暫緩實行、以恤商艱在案、昨日接到部批、以所得稅、幷非新增之稅、近因教育各費無出、提出國務會議議決、改輕條例、頒布施行、案經公布、礙難遽更、仍仰勸導各商、以利推行云、

公共租界救火會大會操攝影之二（跳網術）

◎陸議員電請撤銷督軍交議案

蘇議員陸以鈞致議長電云、南京省議會議長鑒、省議會法、督軍無交議權、乃督軍省長交議北方旱災、提款救濟一案、議長編入議程、大會竟予通過、此種侵權違法之手續、豈可見於五民分治之時、應請轉告審查會、迅議撤銷、以保法權、而重民治、陸以鈞叩、

◎奉賢組織縣政商權會

奉賢縣自越獄案發生後、紳商學界、皆以政治腐敗、亟宜羣起督促整理、遂有縣政商權會之組織、前日、假南橋鎮丘園開預備會、到者四十餘人、公推陳百盦爲臨時主席、陳梅心爲起草員、首由沈思齊陳述意見、略謂、本縣政治腐敗、已達極點、現值賴公履新之始、縣政正宜刷新、本會乘斯組織、是否有成立之必要、付衆表決、經衆討論、認爲當然有成立之必要、次討論組織大綱、議決以本日到會人即爲本會發起人、至若選舉會長評議員等、悉照舊縣議會所定選舉章程辦理、惟校長教員不在停選之例、而尤須紳商學農工各界、共同進行、議定本月二十二日開成立大會、公決進行、

◎上海義勇軍總賽槍已揭曉

公共租界萬國義勇軍、本年總賽槍大會、已於上月十六十七二十三二十四四天賽畢等情、迭紀前報、茲悉各隊與賽者、計有一百八十四人、照章分爲三班、去年稱職課在一百十五分以上者、得列入第一班、九十五分以上者、列入第二班、九十五分以下者、列入第三班、比賽課程、除香資總分數外、分作十種、第一班賽員、共五十八人、第二班七十人、第三班五十六人、每種贈獎五名、又章程規定每員於十種比賽內、不得逾勝二種以外之獎品、嗣因種類繁多、揭發頒費時日、直至本月六日、始由總司令部發表、計美國隊共得三十六獎、葡萄牙隊共得二十一獎、中華隊共得十九獎、蘇格蘭隊共得十九獎、英國愛字隊共得十七獎、日本隊共得十五獎、工兵隊共得六獎、英國皮字隊共得六獎、過山砲隊共得五獎、水師陸戰隊共得五獎、機關槍隊共得三獎、常備第一隊共得三獎、馬兵隊及軍醫部各得一獎、開揭曉後、得獎多數各隊員、莫不喜形於色、尤中華隊自有賽槍大會以來、本年得獎爲最多、隊譽聲亦日見隆重、足徵該隊精神、非空言所能造就、茲將華隊得獎人員、及總分數香資等獎、揭載如下、中華隊(第一班賽員)排長陳景塘、得第一種比賽第二獎、又得第六種比賽第二獎(第二班賽員)副排長郝伯陽、得第三種比賽第四獎、又得第六種之第四獎、棚長陸文龍、得第一種比賽第一獎、棚長周慶恩、得第九種比賽第四獎、副棚長唐瓊相、得第十種比賽第四獎、隊員黃炎、得第四種比賽第二獎、又得第八種比賽第三獎、隊員蔣潤生、得第五種比賽第五獎、(第三班賽員)排長劉景和、得第三種比賽第五獎、副棚長陳家祥、得第七種比賽第一獎、又得第三種比賽第二獎、副棚長黃國華、得第六種比賽第五獎、又得第七種比賽第五獎、隊員沈觀寶、得第九種比賽第五獎、又得第十種比賽第五獎、隊員朱勵公、得第一種比賽第五獎、隊員霍思美、得第十種比賽第五獎、(工部局杯)蘇格蘭隊第二班賽員湯姆生得、(總分數彩)葡萄牙隊排長雷拖得第一獎、日本隊副排長岡田清一得第二獎、蘇格蘭隊員湯姆生得第三獎、(香資彩)(第一班)日本隊岡田清一得、(第二班)蘇格蘭隊湯姆生得、(第三班)蘇格蘭隊排長麥格而微得、又聞此項獎品頒贈典禮、向例鄭重、地點在英大馬路議事廳、會期尙未擇定、約下月間舉行、屆時邀請中西各國駐滬官商、及新聞記者蒞場、幷有名人士女演說唱歌、各種音樂、男女藝員、扮演滑稽戲劇、以助餘興、並發入場券、以備各隊員眷屬親友入內參觀、想屆時必有一番熱鬧也、

◎絲繭業代表定期赴美

江浙皖三省絲繭業總公所、因美國紐約於來年二月六日舉行萬國絲繭博覽會及繅絲展覽會、迭經開會、公推丁汝霖・莫觴青・丁葆成・徐錦榮・吳申伯等五人爲代表、帶同繅絲女工兩名、打盆女工一人、機匠二人、並各廠繅絲牌佳繭、前往與會、除莫代表前因有事赴美、業經該公所去函請其就近擔任外、因會場應須房屋、雖經美國絲業公會會長道狄氏代爲賃定、而裝璜布置、極關重要、故特請丁保成先期往美、會同莫代表從事組織、現丁代表已定於九號(明日)附搭郵船起程、至丁汝霖徐錦榮吳申伯等三代表與女工機匠賽品、在陽曆十一月內、亦須出發云、

◎王正廷將次返滬

和約研究會會長王正廷、將於今日(八日)乘滬甯路車返滬、滬甯路局已預備花車、在甯接候、

◎陳籙重行赴杭

駐法公使陳任先赴法過滬、原定於昨日放洋、日前赴杭遊玩、勾留二日、即行回滬等情、已誌前報、茲悉陳公使因種種事項、不及預備、故放洋之期、現已展緩一月、並因尙有要公、與盧浙督面商、故於六日下午、又携其隨從等附滬杭甬特別快車實行赴杭、

◎續誌胡家橋典當被搶

奉賢縣境胡家橋鎮典當、被盜搶劫現洋並金銀飾物、已誌昨報、茲悉胡家橋鎮、係奉賢縣東鄉二十圖轄境、該鎮與松江縣之沙八圖交界、前日匪船九艘、由沙港進口、盜匪計有七十餘人、携有槍械數桿、該匪船駛入沙港、中途遇水警第四隊隊長楊士青之督巡船、匪知該隊長船內必有槍械、遂即開槍攔劫、楊隊長船內有槍十六桿、楊所率警士因未防備、且匪多不敵、以致軍械子彈、盡被劫去、嗣由該匪等船至胡家橋鎮、從東市梢排隊荷槍而行、沿途開槍、子彈橫飛、鎮上店舖招牌、有被擊碎者、先至該鎮保衛團、又復刼得槍械數桿、然後擁入典當、分投刼掠、當經刼去現洋一千數百元、而首飾房之金銀飾物、一併搶刼無遺、搶畢、整隊回歸匪船逃逸、匪船從棲灞涇出口、越入黃浦、向西而逸、水警第一區沈區長得報後、除會同奉賢縣往勘外、並派所部第一第二兩隊各師船、向西分途追緝、昨日復據情備文分別咨呈松滬護軍使署暨淞滬警廳請爲嚴行偵緝矣、

美牧師愛微謀君演說攝影

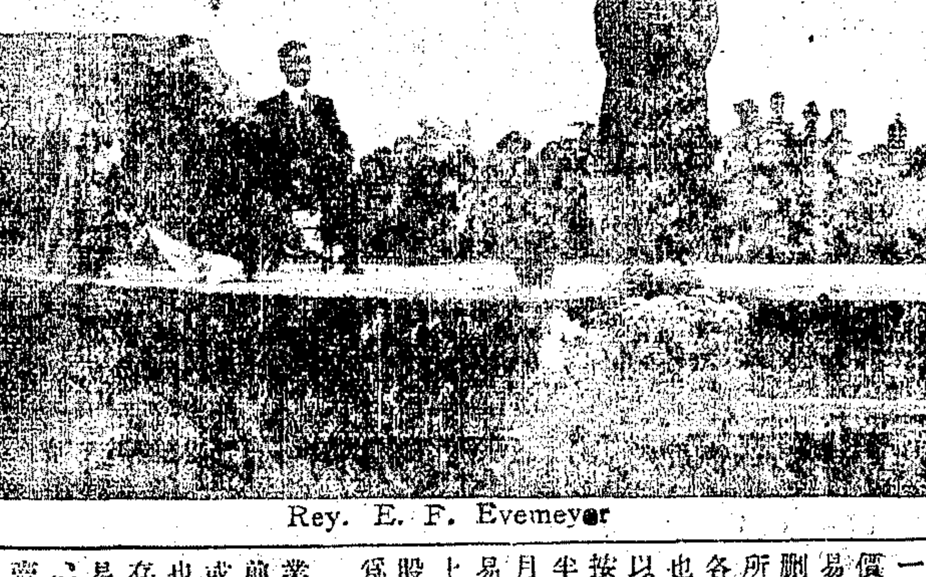

Rey. E. F. Evemeyer

（紀事見昨報）

◎移提拒斃水警案犯

上海地方檢察廳昨接水警第三隊函云、逕啓者、頃奉江蘇水上警察第四區函開、據沈調查員杏三報告、東溝拒捕傷警、搶刼槍械案內供犯王根生一名、昨在蘇州廳署、訊據盜犯王嘉祥供稱、王根生爲其堂姪、前因風聲緊急、改名萬和尙、已於十月二十六日、因案由淞滬警廳緝獲、解送法庭訊辦等情前來、合特函請貴隊、就近備文咨提到案等因、奉此、查王根生一名、爲該案最要正犯、既已化名、並被捕解貴廳訊辦、相應函請貴廳察准、判交沈調查員帶案質訊、一俟有無確供、再行函達、仍希見復爲荷云云、譚廳長接函後、以該犯萬和尙業經訊判、發交漕河涇監獄收禁在案、既因另案供涉、應准提解歸案訊辦、當飭法警至監提犯到廳、以便轉解云、

◎風箱弄命案三誌

向在西門做武帶生意之淮安人殷瑞明、因至風箱弄辛

◎提議撤消證券物品交易所

江蘇省議員黃申鍚提議撤消上海證券物品交易所、其原文如下、上海證券物品交易所、假託證券交易所法定之面目、影戤取巧、加以物品二字、以定期買賣爲名、營買空賣空之事業、開辦甫經數月、上海之商民因而自殺者有之、因而破產者有之、滬上各報所載、已屢見不一見、爲禍之烈、較之花會番攤而尤甚、竊恐刁狡商人、覬覦必得之利、相率援例效尤、蔓延將徧全國、是不當爲阱於國中也、謹列舉其違法之點、亟應撤消之理由如下、　按證券交易所法施行細則第五第六條、凡交易所須經農商部正式批准、給予執照、方得開業、制限何等嚴重、今該交易所並未經部批准、給予執照、竟公然開業於公開市場、其開幕日理事長之報告、僅謂本所現在營業、係奉省令、試問省公署能否代部行使職權、如謂此乃省署之錯誤、該交易所可諉過於省署、則凡電氣事業・交通事業・開採事業・法定由部給證、始能開業者、祇須省令批准、均可先行援例營業、設有詰責、皆得諉爲省署之錯誤、而一任其自由營業耶、吾知其必不可也、此該交易所之違法、亟應撤消之理由一也、　按證券交易所法第三條、證券交易所每地方以設立一所爲限、推立法之意、深恐此種場所、不加限制、設有競爭、市價因之紛亂、商民易起恐慌故也、今證券一項、既有華商證券交易所報部在前、該交易所自不能再行設立、聞農商部曾有令飭其刪去證券兩字、停止證券買賣、顧此特證券一項耳、抑知該交易所以物品二字、而兼營併包之棉花・棉紗・布疋・金銀・雜糧・油類各部、亦已由各該商業分別呈部、各自設所交易、是證券也・物品也・該交易所一無存在之餘地、又安用此非驢非馬之買賣機關、以陷害我商民哉、此該交易所之違法、亟應撤消之理由二也、　按證券交易所法附屬規則第一條第二項、證券交易所、非繳股至半額以上、不得開業、今該交易所僅繳股四分之一、竟開幕三月餘矣、此該交易所之違法、亟應撤消之理由三也、　按證券交易所法附屬規則第三條、證券交易所之股份、非有股本銀半額以上之繳納、不得轉讓於他人、本爲拘束股東而設、今該交易所之股本、繳納未滿半額、盡人知之、而該所股票竟每日懸有市價、且爲該所交易之大宗、此該交易所之違法、亟應撤消之理由四也、　按證券交易所法第七條及附屬規則第二條、證券交易所之營業保證金、爲其股本銀三分之一、前項營業保證金、須於開業以前、按照應繳額數、以五成現金、五成政府公債票、繳存該地方、或其附近地方經理國庫之銀行、所以保障買賣者之權利、法至善也、今該交易所股本、僅收到四分之一、安有三分之一保證金繳存國庫之銀行耶、向該交易所爲定期買賣者、危險孰甚、此該交易所之違法、亟應撤消之理由五也、　按證券交易所法第十四條、經紀人關於在其證券交易所、有公定市價之證券、不得自爲買賣、又第十八條、證券交易所之職員、及其他雇員、均不得在證券交易所爲證券之買賣、今閱各報所載、均謂該所理事串通三三經紀人、將該所自身之股票、忽而抬價、忽而抑價、頃刻之間、獲利鉅萬、夫該所自身之股票、每股實收祇洋十二元五角、使普通商人投機買賣、漲落均應按步就班、今乃一日之間、抬高時每股竟漲至七十元、跌落時每股竟不滿五十元、一漲一落、相差至二十餘元之鉅、且聞該交易所原定總額十萬股、其六萬股已入外人之手、須俟十年期滿、方能流通於社會、現在得以流通者、僅四萬股耳、就令各股東心思不定、斷無一月以內、買進賣出、賣出買進、累計達四十九萬餘股之多、而從未聞經過註冊過戶手續、謂非該交易所中少數人操縱攫利、其誰信之、此該交易所之違法、亟應撤消之理由六也、　按證券交易所法第十一條及其施行細則第十三十四條、經紀人應由農商部給予營業執照、故凡欲爲證券交易所經紀人者、應請由交易所轉呈農商部核准註冊、又附屬規則第六條第二項、經紀人保證金、須由證券交易所提存該地方、或其附近地方經理國庫之銀行、今該交易所經紀人皆未奧部核准註冊、給予營業執照、而經紀人保證金、已流用於該所職員經營之機關、夫經紀人既未經部核准給照、其所經手之買賣、是否有效、向屬疑問、況保證金不存有國庫之銀行、凡向該交易所經紀人爲定期買賣者、其將何所恃而無恐也、此該交易所之違法、亟應撤消之理由七也、　總之該交易所之設立、係依據證券交易所法、但證券交易所法之規定、以證券爲限、即或有部令各種交易所、許其援照辦理、然亦祇能各自組織、斷不可將證券物品併而爲一、其根本之錯誤、已不待煩言、該交易所營業之初、衆以爲抵制日本人之取引所也、故有識之士、關心商務者、醉心於抵制二字、致

凡現洋賜顧本公司大菜

值洋
五角以上者贈小胡蘆糖一瓶
一元以上者贈大胡蘆糖一瓶
二元以上者贈降龍馬什餅一聽
三元以上者贈半磅莊糖菓一聽
五元以上者贈一磅莊糖菓一聽

以上各種贈品所有買本公司發券及用券吃大菜者概照兔贈

南京路北四川路口　馬玉山糖菓餅乾公司贈品

中西醫學函授學校第八期招生
本校創辦有年成績卓著現屆第八期招生凡報名入學時學費概不收取畢業後可來院實習以重經驗欲知詳章函索附郵三分上海西門方浜橋中西醫院　B

上海四馬路西石路首　新開康大呢絨洋貨號
本號專辦歐美各廠優等呢絨嗶嘰各色海虎絲絨駱駝絨紗時式呢帽衆製洋裝大衣禮服工料精美式樣新巧揀選泰西閃花羅緞國貨絲摍線呢花標布疋名目繁多批零賜者所歡迎除如閨閣化粧亦皆美備價格公道以副諸公雅意惠顧　謹擇九月十八日大開張　乙B 5527

同益和號郭光遠啟事
啟者承蒙貴客光顧照例曾晚抄碼單計貨若干送上台覽所有帳目以憑證實倘有賬外往來私人借貸買貨小伙欺騙欠扣款等情小號概不承認雖鄉人及敝同人等向客戶收取款未得回單收據者亦一概無效茲特登申新兩報申明以免糾葛　B 4072

專酬知音
來意加酬不妨照辦余既謹守人道不究造意何累他人祇須分明皂白幸勿誤會特開合格受酬人三則　一 滙票一紙(總經理)抬頭向德興莊支兌計洋二千元去鈔票洋二千元收款之人及逐生小印能否速帶指出　二 票後有(逐生)長方小印是係舊曆七月十四日下午收　一 舊曆八月十二日有一形似莊司向炳康取還舊元滿單去後三信元與炳康其人及取還之滿單能否速帶指出　三 應往來舊曆七月份之僞滿單其抄寫之人筆跡能否對同所用紙張亦須表明　以此三者如有一人首先報告因此明白者當得酬洋二千元　儲款以待自登報日起限期二十天通信處申報館轉交許鴻翥倘再預約日期或其他接洽望附來稿照登可也　中華民國九年九月二十日啟　乙B 5499

四馬路中市　美大公司綢緞洋貨呢絨大衣大放盤　B 4743

洋涇橋　元泰呢絨洋貨號　五十週紀念特別大減價　三星期　九月二十日起

鎮江苦兒院菊花大會預布
敬啓者敝院各苦兒教養多種教途萬爲籌撥於陽曆十一月十四十五十六陰曆十月初五初六初七開菊花大會是日並有文明新劇請新彈詞中外幻術各藝西樂以助餘興並荷慈善家捐助之金鋼金表項圈戒指古玩書畫及中西古版書籍都其價值約逾二千元暫時變賣良非易易擬一律配爲贈品分等相酬擇定日期邀請地方團體監督當衆開籤以彰公道諸君既可極游觀之樂敝院亦藉獲補助之資如蒙公鑒再如零以廣告及貨物見托請以開會前三日通函接洽此啓場各商號布置廣告極爲相宜倘以貨物委托當代陳列銷售以副雅誼謹先佈聞伏維　乙BB 8165

上海大公細毛皮衣公司
代官商家藏珍貴細毛皮衣廉價發賣如假毛爛板退還洋
代銷
◎英大馬路龍華製革廠內　◎電話

[illegible]綢緞局精

肥胖過度不但有礙觀瞻且阻行動困難易致疾病欲使身體緊縮行動爽快爲此精可稱肥瘦如意對症奇藥專能消化無用之脂肪增益有力之筋肉藥性和平男女可服每盒大洋一元每打大洋十元隨贈肥胖病詳細治療說明書一册外埠郵滙加一計算總發行上海北火車站界路一百七十七號中國保寶醫院經理處城內九畝地新舞台對面德醫仇邦鎮處西門方板橋中西醫院法界寶昌路寶康里口沿街博愛醫院內　B 2728

上海南石路中　新開惠成綢緞局　裝修工竣擇吉開幕露佈
本局開設英界福建路即三馬路南首太和藥房北定造人造石門面專辦蘇杭各省國貨鐵機所織時樣綢緞閃色絲葛提花漳絨羅紡緞紗等貨一切有美必臻無善不備定價劃一以副惠顧諸君之雅意一俟裝修工竣擇期再當登報佈告先此露佈　B Z 0990

上海小東門大街　大成綢緞局新建落成擇於夏曆九月初四日開幕特此露佈

來瞻考察其內容、迨閱報載、乃知該交易所、殆與日本人所設之中華企業社相結合、是無異為日本人增設第二取引所、當欲用以為攻擊之策、以日抵日耶、當亦愛國者所不願聞者也、况福閩該交易所一個月市場日刊、定期交易、日必數十萬、而究其歸宿、交付實貨者有幾、名為上海證券物品交易所、實則國中極大博場耳、名為買賣、實則聚賭耳、名為扣佣、實則抽頭耳、上海為世界商業之中心點、凡商業上有所興革、其利害關係、不僅上海一埠、除調查各種交易所有無弊害、另案提議外、議員等對於該交易所之行為、認為確有違背法令、擾亂公安之處、所幸農商部尚未批准註冊、猶可挽救、為特抄粘各報、並檢齊該交易所一個月市場日刊、證券交易所法及附屬規則施行細則各文、依據證券交易所法第二十八條、並省議會暫行法第十六條第九項、及議事細則第四條之規定、提出緊急動議、相應請求省長、咨請農商部撤消上海證券物品交易所、並停止其全部營業、以符法令、而除商害、是否有當、敬希公決、

裘祥麟致總商會函

▲請注意省議員初選

裘祥麟致上海總商會函云、我國自締造共和以來、至今凡九年矣、而此九年中、內訌外患、紛至沓來、軍閥之專橫、政客之播弄、以及非法之苛稅、層出而不窮、小民何辜、丁此荼毒、舉國之中、稍有智識、稍有血氣、莫不疾首蹙額而相告曰、政府之不良、而吾則謂造政府者、官僚也、造官僚者、議會也、造議會者、議員也、惟議員之不良、故政府得以逞其不良、假使議員、人人以良心為主張、激發其愛羣思想、而鼓舞其愛國精神、舉種種非法官制、非法政策、非法苛稅、一掃而廓清之、以國民為主任、督促政府、咸與維新、至是而猶有不良之政府存在、則誠未之前聞也、本年第三屆省議會初選調查期、聞上海縣公署辦理初選調查會、議決案、定十月二十五日、至十一月十五日、為初選入手之期、北市選民、委託總商會調查、已於三十號、第二十二期常會議決、暫設調查事務所、公舉田時霖湯節之顧子槃袁履登陸維鏞五董為調查主任、鄙人聞之、始而忻然喜、繼而皇然懼、懼調查者敷衍了事、懼當選者因以為利、而欲其代表民意、是猶傾涔蹄之水而求珠、披蠹腦之土而求金、此必不可得之數也、然而明哲能相喻以心、庸衆或未能相說以解、則吾儕不能不將此事之利害、縷為緒論、以希初選人、及被選人之覺悟、而後可以齊大衆之聰明才力、蘄趨重於初選之一途、凡人之欲締造一事業也、必其利害之識解既明、心力乃能堅定、籌畫之精神既淬、規模始克持永久、後海先河、始備舉鉅、此議會初選之所最當注意者也、查東西各國、其選舉人與被選舉人、莫不灝氣英光、激越於朝野上下、人人視之、覺其與國家之關係、有如人生與菽粟水火之不可一日或離、吾願總商會廣事調查、從詳研究、無負斯舉之為得也、嗚呼、國步艱難、靡所底止、邛須我友、黽勉同心、倘果被選者、實能代表民意、我北市各界前途之希望也、余將拭目而觀其成、

華洋義賑會消息

華洋義賑會昨接山東長淸縣天主堂教士周明德來函、報告該縣災情、謂長淸民教村莊、因連年非澇即旱、又罹匪徒為害尤烈、自去冬至今年陰曆六月十七日、始得雨二寸、佈種不齊、未經出全、繼以亢旱、且有蝗蝻、蟲食過半、雖少數之處、收穫二三成者、然竟多係毫無收穫之家、坐以待斃者、難以數計、雖知事捐廉撫恤、籌振局募捐放振、然魯省災區廣大、至五六十縣之多、現三莊民數極貧者千餘人、次貧者五百餘人、請求速振云云、又接河南籌振會來函、新安縣因旱成災、初夏又受雹災、以致顆粒無收、七八九三月、時疫流行、縣城附近各村、死傷無算、請求協濟云、又接直省肥鄉縣旱災救濟會函、謂全縣被災、統計一百十五村、極貧大小共三萬七千餘口、次貧大小共一萬九千餘口、其餘逃荒出外一千三百餘人云、茲有錫山倪銘三君將書畫屏聯數十件、售得欵項、援助該會、并願輸書三月、所得潤資、悉數移振、並由該會代勸災區、除如翁印若書畫•卞公晟狂草•宋旭海雙鈎花卉•趙雪侯金拱北書畫•趙叔儒錢瘦鐵篆刻•蕭公純書•俞語霜山水、均各助入該會、

來滬災民急宜安置

來滬災民日見其多、迭紀本報、以期慈善團體設法安置、不謂迄今尙無人顧及、此項災民、逗留租界者、日間皆蟄伏弄內、故途中殊不易見、及至入夜九十時之間、福建路浙江路西藏路等處之階沿上、均有發現、聚三五人為一堆、隨身之物、祇有竹籃一擔、內貯敝衣敗絮、破碎物件、或置嬰孩、婦則席地抱兒與女、泣求過往之人佈施、男則立而呼號『上天無路入地無門』等淒慘之語、還上慈善之士、至各處籌賑會場內、視所懸或扮演之流民圖而哀矜之者、曷不至上述各地點、觀此一幅毫無粉飾之眞正活流民圖耶、我知熱誠慈善之士、若親見其顛沛流離之慘狀、或將妥為安置矣、

歡迎美國主日學代表會續記

前日、上海各教會主日學聯合歡迎美國主日學會代表、宴會與下午情形、已誌昨報、茲悉是晚八時、開游藝歡迎會於青年會殉道堂、英美代表到者男女三十餘人、由蔡式之牧師主席、郎志堅碩士躍述、徐可陞張舍我等招待外賓、祈禱唱詩後、蔡主席略述歡迎之意、次即由少年宣講團絲竹部奏國樂、次由郎現秦演中國戲法、西代表大笑、次演商務印書館所製幼稚園等影片、主客盡歡而散、昨日星期晨、老北門浸會堂特請該代表團中美國著名之傳道家卞德爾君至該堂演講、由趙若卿譯述、其餘各代表亦至各教會演講、又昨報記郎志豪碩士、實係郎志堅碩士之誤、特此附正、

婦女演講會紀

昨日(星期)下午三時、基督教徒在老北門浸會新堂、開婦女演講會、開會秩序如下、(一)主席吳玉芳女士宣告開會、(二)全體唱詩、(三)吳釆芝女士領禱、(四)中西女塾唱詩、(五)史女士(Miss Slattery)演講、由朱胡彬夏女士譯述、題為『十年後之今日』、女士先設疑問曰、十年後之今日、在座諸君將成為何等人物、中國將有何種氣象、十年後、倘能再與諸君會面、吾知諸君中已有大教育家、醫士•著作家•與改良家庭諸偉人矣、又望中國十年後之今日、不再似今日之慘風愁雨、災禍橫行、數千萬之人民、死於兵荒、雖然、此事責在諸君自動、能努力進行、為中國謀幸福耳、人心中惟有二徑、一徑為己、一徑為人、向何徑而行、則由自擇、專為己者、莫不遭敗、獨基督為人犧牲之精神、則可爭勝各事、尤望他日中美兩國之女青年、能携手同行、以救人類為前提、為世界謀幸福為目的云、講畢、全體起立致謝、末由中西女塾唱詩、散會、時已四點十分矣、

關於舊松屬欵產之道批

七縣慈善教育聯合會秦錫田等、議決舊松屬欵產暫行辦法、呈請上海等六縣立案、而松江縣士紳、以其違背省令、破壞公益、由全節堂總董耿道沖等呈請滬海道尹令飭撤銷、昨經王道尹批示云、呈及敬日代電均悉、查此案上年曾由七邑知事會議持平辦法六條、呈報立案、不意六邑代表秦錫田等仍持異議、現經呈請各縣將舊松屬公欵產租息悉數截留、似此意見紛歧、勢必爭執不止、已由道另行呈請省長核示辦法、一俟奉到指令、即行令縣轉知、仰即知照、此批、

保護外人之通電

本埠各官署接齊燮元通電云、查李前督軍、為維護各國商僑安寧、鞏固邦交起見、迭經通令、將外人在蘇生命財產、認眞保護在案、本省地居要衝、綰轂長江、為各國商務所薈萃、僑居之多、甲於他省、保護之責、載在約章、况本督軍對於友邦、素主親善、茲值蒞任伊始、尤應重申誡令、以期儆戒衆僚、加意綏維、始終不懈、所有外人在蘇境居住行商游歷傳教、以及充當各種職業、暨一切商務財產所在、均責成各軍隊及地方官、一律照約認眞保護、勿得稍涉疏虞、即無約國人民、亦當依據專章、同受法律之保障、倘有不逞之徒、意圖滋擾外人及損害情事、務須嚴密偵察、認眞緝究、以敦輯睦而重邦交、各軍隊及地方官責有攸歸、其各遵勉毋忽、除分行外、合亟電仰轉飭所屬一體遵照、督軍齊魚印、

上海學生聯合會評議部開會

昨日、上海學生聯合會評議部開常會、主席蔣保鑫、紀錄張正邦、議決案如下、(一)執行部徵求本部意見、謂北政府現假統一名義、向銀行團大借欵、該事關係重大、本會應如何對付、當由二師代表、復旦代表等互相討論、結果、主張根本阻止方法、唯有向銀行團提出抗議、請其主持公理、保我主權、通過、(二)二師代表提議、請執行部報告本會所辦義務學校詳細情形、通過、(三)復旦代表提議、請予職工部報告一年來所辦情形、通過、主席提議、本部以後常會、準三時舉行、通過、時已五時、宣告散會、

第二師範運動會續紀

前日省立第二師範學校秋季運動會、各種比賽成績、已誌昨報、茲悉總平均結果、第一名、甲組楊師會、得獎金杯一只、乙組唐宗福、獎同上、第二名、甲組顧應崗、得獎大銀杯一只、第三名、乙組錢織會、得獎小銀杯一只、以上獎品、俱經賈校長於昨日午前、在校傳知各生、分別獎給具領、存校紀念、並勉勵一番、各學生歡謝而退、

工部局取締妓寮之進行

自公共工部局頒佈取締界內妓寮之新章後、施行已有數月、現在雉妓沿途拉客之風、較前稍減、工部局決行五年禁絕之辦法、第一次抽籤、已定本月二十五號舉行、為時已近、除業經登報通知外、日來捕房已派人員傳知長三么二野鷄三種妓寮主人、屆時抽籤地點、設定虹口小菜場、按戶抽籤、一般龜鴇、深恐抽中、則明年四月一號、必須停止營業、故正在運動有力者主持、遷往華界南市營業云、

續誌投函嚇詐之查究

北京政府派遣來滬迎迓岑春煊北上之張運開、寓於南京路大東旅社、與同寓劉季焯、均因得到安徽人汪洋(即一飛)河南人易宗培(即漢卿)恐嚇信函、被詐去洋二十元、報由老閘捕房、飭探將汪易兩人拘獲、抄出信件捐簿、解經公共公廨、命押候展期訊究、已誌本報、茲悉汪等同住新閘大通路三十七號屋內、係以退職軍人臨時生計社名義向人索欵、捕房在其寓處抄出之捐簿內、已列有歐洲和會中國代表陸徵祥王正廷各捐助洋十元、又中國代表書記兪萬國女子參政同盟會中國代表鄭毓秀女士五十元、監升獻三百元、浙江實業廳二十元、福建財政廳長費叔銓十元、駐日公使胡維德十元、浙江交涉使王處五元、餘如蔣季哲左仲龐能少荃等各十元、全冊共有百餘人、所得當亦不貲、承辦此案之中西包探、刻正向各方面調查實情、以便稟請捕頭轉解公堂訊核、

十月末上海物價指數表

財政部駐滬調查貨價處所編十月末上海物價指數云、本月指數為一〇四•二、比九月末跌去百分之一•三、比七月末即本表指數最高時、跌去百分之五•二、但比去年十月末仍漲上百分之四•一、惟去今兩年同月間比較、如糧食•食品•五金•雜貨•工業用品、及建築材料各類、雖均見增漲、就中工業用品指數自九四•二、驟升至一一三•五、建築材料自九九•七、驟升至一一六•二、其騰漲尤為顯著、而疋頭及燃料兩類、則各自一〇二•九、降至九四•九及九九•二、此於本埠市面影響、極為重大、蓋上海市場、夙以疋頭類交易為大宗也、且本埠疋頭業、猶有一意外之打擊、即滙價日落是也、物價變動、原因不一、而本埠物價則受滙兌勢力之支配居多、上月初本處會將過去一年間之物價滙價、作成指數、兩相對勘、足資參證、故先令放長、市價例應看軟、反是即須轉挺、乃去年十月滙價最低六先令二辨士、最高至六先令八辨士、而本月祇五先令十辨士至六先令一辨士、相去約一先令許、是則售價雖跌、而成本轉重矣、該業於此、不啻受二重之虧折、可為歐戰後最不良之現象、自鄂亂略定、近傳川帮生意、略見活動、漢口營口烟台等處、亦均有去路、似疋頭業已略有轉機、但出口貨呆滯如故、北方災情奇重、此後本埠市面究未敢驟抱樂觀也、本月指數表列下、

(本表以八年九月物價作為百分)

類別 ＼ 期間	十月末	九月末	去年十月末
糧食	一〇三•二	一〇九•九	一〇一•四
其他食物	一〇七•六	一〇七•七	一〇一•一
疋頭及其原料	九四•九	九四•七	一〇二•九
金屬	一一〇•三	一一一•八	九六•三
雜貨　燃料	九九•二	九七•二	一〇二•九
雜貨　建築材料	一一六•二	一一四•六	九九•七
雜貨　工業用品	一一三•五	九九•二	九四•二
雜貨　其他物品	九二•一	一〇三•九	九九•四
雜貨平均	一〇五•二	一〇三•七	九九•〇
總平均	一〇四•二	一〇五•五	一〇〇•一

第二師範附屬小學運動會紀

省立第二師範附屬小學校、於昨日午後、在第一部內舉行秋季運動會、各學校團體並學生家長及男女賓參觀者達千餘人、二時開會、二校歌(全體)、三運動會歌(全體)、四早操(全體)、五(第一部國民科三學年)徒手•表情•競爭游技(一致進行)•六(一部高小三年級)走步•短棒操•雙槓•游戲(跨下球)•七(第二部職業乙科)走步•八段錦•游戲(馬上侯)八(第二部國民科三四學年)走步•優美的徒手•游戲(雲散天開)•舞蹈(菊花舞)•表情(青蛙)•九(各級選手)田賽(跳遠)•十(第二部單級)走步•美國式徒手•游戲(捉迷藏)•行進(步伐行進)•表情(合奏)•十一(各級選手)田賽(跳高)•十二(童子軍)操法•炊事•救護•十三(第二部國民科三學年)走步•仿做操•表情(愛親)•競爭游技(接鈴)•十四(各級選手)國技•十五(第一部國民科第四學年)•走步•瑞典式徒手•立行•游戲(貓捕鼠)•十六(第一部高小二年級)走步•啞鈴操•跳箱•游戲(傳鈴)•十七(各級選手)田賽(幼躍台跳高)•十八(第一部國民科第三學年)走步•仿做操•立竹•游戲(絨球)•十九(第一部高小一年級職業甲科)走步•美國式徒手•立竹遊戲(奪巾)•二十(各級選手)田賽(擲鐵球)•二十一給獎•二十二閉幕、以上各節、表演第十九節、時已黑暮、遂由楊聘漁主事通知振鈴散會、各組生運動所得結果、普通操為職業甲科、高等一年、給以優勝旗各一方、競技運動、甲組第一王福慶、二包勝才、三徐培元、乙組第一王元良、二胡振豫、三張乾晋、輪流跑、高三第一、高二第二、職乙第三、應得獎品、楊主事諭以今日休息一天、明日核結總平均分、按照名次揭曉給獎、於是各散、

南洋中學校友會臨時會紀事

昨日(七號)午後二時、南洋中學校友會、假大東旅舍開臨時大會、到者甚衆、由會長錢新之主席、書記鄭初年紀錄、議決案件如下、(一)建築校友廳事宜、(甲)從前所收之欵、已全數交上海交通銀行生息、以後捐欵、無論多少、均可直接交付交通銀行、隨時掣息、(乙)由到會各會員、分投接洽所認熟悉之各會員、催認催繳、以陽曆十二月底為限、屆時視所已接洽之情形如何、再議進行辦法、(丙)由幹事部查閱舊案、其已認未交之各會員、即分投催收、未認者則催認、(丁)在外各會員、(如旅英美等地者)由國內相熟之會員、分地函請其就地接洽收欵、又聞關於此案、幹事評議兩部、尙擬擇日開會詳細籌商、以期利便進行、(二)介紹新會員、上案議畢、由主席宣告、郭步陶李柳溪費軍屏黃友蘭陸費仲析五人、遵章介紹姚君仲拔為會員、姚君係在母校第四年級時出校、赴英留學、在倫敦大學政治經濟科畢業、回國後、現任中國公學教務、及銀行公會書記等職、是否可以請其入會、請衆公決、衆以姚君資格與會章適合、遂一致通過、議畢茶點而散、

體育場與南洋公學球戰紀

昨日下午三時、上海公共體育場足球隊、赴徐家滙與南洋公學比賽足球、第一度之對壘、體育場方面防守稍懈、未及五分鐘、為南洋攻進一球、休息十分鐘後、體育場方面轉取攻勢、十餘分鐘後、南洋方面守者稍懈、為體育場攻進一球、結果遂為一與一之比

北區公學游藝會紀

北區公學、為籌欵補助校用、昨日假紗業公所開游藝會、下午二時、來賓陸續到者約千人、首由該校男女兩部學生唱國歌校歌、及歡迎來賓辭、旋依照游藝秩序、逐一表演、而童星門之滑稽談、青年會義務學校之短笛、學生聯合會義務校之雙簧演、民生女學之跳舞、上海公學之拳術、均有精彩、入晚新劇、亦有可觀云、

普益社徵求會二誌

南市普益社今屆徵求、會誌前報、比悉該社定每星期揭曉一次、開幕以來、瞬經一週、於六號晚、在社舉行第一次之揭曉、徵分最多為綵隊閘南亭馬驥良之二千一百餘分、次為羅隊王叔賢張麗雲之九百餘分、次為熊隊吳若安張啓貞二女士之四百餘分、合併虎總羅三隊已有三千餘分、當由總正副隊長田時霖趙綿卿君暨獎相當分數、綵隊獎一百五十分、羅隊獎一百分、熊隊獎五十分、以資鼓勵、是日總隊長徐維綸羅隊長徐文彬有事未到、惟徵得分數、已各不少、後日報告、以博最後之勝利、虎隊長張廷榮因公北上、隊務由副隊長張石麟竭力進行云、

烟酒聯合會常會紀事

中國烟酒聯合會、昨開星期常會、首由主席陳良玉報告、接安徽全省烟酒聯合會事務所來函、報告依據本會章程、籌備組織、暫設事務所於省商會、並附宣言及簡章二份到會、公決復函歡迎、金拜仁起言、今見報載南昌烟酒聯合會、已於四日成立、亦應馳電歡賀、衆贊成、次報告陝西安康義振會孫允文君函開、安康縣僻在關南、萬山叢立、自去冬至今、旱魃為虐、禾苗枯槁、野草不生、貧民無所得食、舉家流亡、或拋棄子女、災情之重、與燕豫同、不日來申籌募災振、先行將意、請予維持等語、俞葆康金印侯起言、陝省此次災情、不亞於燕豫、祇以地僻道遠、知之者少、今孫君關懷桑梓、獨出呼籲、凡我同人、豈能坐視、次沈子卿起言、現在政府、已頒統一命令、我人民久盼和平、今竟得此、固甚可喜、然我南北人民、本是一家、無所謂不和、亦無所謂和、所不和者、武人政客耳、所望雙方將權利思想、一切犧牲、方為根本之解决、議畢、時已五鐘、乃搖鈴散會、

雜糧業今日開會

上海雜糧同業、現發起建築新公會、由各帮領袖召集開會、議定股額四萬股、每股五十元、先收半數、計洋一百萬元、分由漢口帮志成堂•天津•廣東•汕頭•福建•廈門•等六帮派認、現聞各帮中以所享利益、大有軒輊、昨日、漢口帮志成堂公所及各客帮聯合、定於今日(二十八日)下午假民國路麵粉公會樓下所設立之豐遠商社開會、籌議進行、

新世界股東會紀事

聯合通信社云、新世界新業公司各股東、因上次大會、宣告延會、特於昨日、假座斜橋萬國體育會續開股東大會、下午二時、各股東陸續到會、共六千四百三十二權、仍由議長包世傑主席、報告開會宗旨畢、請各股東投票推舉董事、當推舉賈榮璋汪禹丞為檢票員、翟宏發提議、應再選舉監察員、以昭愼重、衆贊成、主席諮詢今日選舉董事應舉幾人、張鐵侯主張選舉七人、翟宏發附議、主席付表決、全體通過、遂由各股東投票選舉、主席為節省時間起見、一面由檢票員開票、一面隨議以下各議案、股東經汪國貞提出發行公司債二十五萬元之議案、議長首以本案是否成立付表決、全體一致表決成立、議長更以三讀全案付投票表決、結果贊成投票者六千四百三十二權、只有二權不同意、全體通過、次股東汪禹丞提議、本公司章程抵觸法律、及不合公司條例、不能妥善之處、應交今日選出之董事會、將原有章程加以修正、並希望今日股東會付董事以全權、辦理此事、俟明年股東大會、再行追認、當有杜福席友于等各股東附議、主席即以汪說付表決、通過、次由檢票員報告選舉結果、計當選董事七人之票數如下、(總投票數六千四百七十二權)喬治大維斯得六千二百十二權、杜福六千三百十二權、包世傑六千一百零四權、席友于六千四百零二權、陳紹庭六千三百七十二權、袁履登五千八百六十八權、翟宏發六千二百二十一權、檢票員繼續報告選舉監察之結果、經汪國貞得票五千七百八十權當選、

美洲華僑所製化裝品來華

美洲華僑所辦之鼎華銀行、近以外國化妝品一項、運銷我國、為數甚巨、故擬以其自製化妝品多種、介紹來華、以挽利權、近聞該行已託本埠南京路三百四十號安和公司為總經理、該行出品、計有果子精配製之香口糖•及潛光嫩容霜•理髮香水等類、尤以香口糖一種為最特色、較諸市上之香口糖、實為過之而無不及也、

百代公司最新影片

前江蘇督軍李純自戕後、當開弔及運柩回津、儀仗甚盛、百代公司特將上項種種攝影製片、不日就緒、聞第一次映演地點、在上海大戲院云、

米船途中被搶續誌

松臨米船羅和尙、裝米八十石來申、在葉榭相近、被盜搶刦去現洋七元、白米二十餘石、已誌前報、茲悉羅之船夥周阿友、因當時與盜抗拒、被盜用繩紮縛、擲入艙底、以木棍擊傷胸部及手臂等處、傷勢甚重、刻受傷吐血不止、昨日、由羅和尙飭人舁送紅十字會醫院醫治、據醫士言、尙不致有性命之憂云、

秋賽期內郵局辦公半日

上海郵管理局昨發通告云、為通告事、照得本月八九十等日、即星期一二三、係寓滬西商賽馬之期、此三日內、本局包裹處、午後例不辦公、此告、

相驗溺斃之庵人

浦東三林塘庵人薛正元、與萬興米店主張興元、因結賬衝突、一時氣忿、投河溺斃、將屍撈獲、由縣署五分所令飭南二十四保列四圖地保李上達投報地方檢廳、稟請相驗在案、該廳譚廳長據稟後、立委許檢察官沈檢驗員等於昨上午前往相驗、旋據屍妻蔣氏投案求免檢驗、惟我夫死得可憐、要求伸雪、問官以該氏既欲為夫伸冤、則不能不驗、遂渡浦蒞場、驗明薛正元周身無傷、委係投河溺斃、塡明屍格、判屍妻自行棺殮、候返廳再行訊奪、

媳控姑案之近訊

林朱氏由晉美律師代表、投法公堂稱、朱氏夫故後、遺下家產、被伊姑林錢氏措任、男孩一口、亦携去不還、前控奉公堂判錢氏月貼朱氏贍養費洋五十元、迄今六個月分文未領、小孩亦不交還、請訊追、林錢氏代表達商律師稱、林錢氏向居寧波原籍、難以按月將洋送來上海、林氏門中祇有小孩一口、應歸原籍撫養長成、以接宗祧、朱氏如肯回寧波、與伊姑同居、定將伊好生看待、錢氏世居原籍、豈能拋棄祖籍、携帶小孩來申住居之理、中西讞員判兩造遵照原斷辦理、着林錢氏於一月內帶同小孩林恩澤來案、聽候發落、

婦人涉及拐案嫌疑

住居新閘平橋路孔順興煙頭店樓上之揚州婦人王張氏、因涉及楊阿金在城內檢察廳訴樂根如等誘拐伊女小二案嫌疑、故該廳備文派法警投新閘捕房、協同包探將氏拘解公共公廨、前日、經中西官判氏交來警帶去、歸案訊辦、

各被告交保候訊

美商新茂洋行在公共公廨訴夏巨川、將劣貨張白混售、違背合同、請追損失銀八萬四千六百四十兩、又日商鈴木洋行訴賈少三、不還欠銀一千一百四十兩、又聚康莊訴錢寶甫、不理欠銀、又惠中旅館訴沈振鐸、不理擔保黃太玄所欠房飯金、又王恩元訴王少儒、定貨棉紗到期不交、請追損失銀一千二百兩各案、均由駐廨中西包探於前昨等日、將被告傳案、着令照章交保候訊、

方板橋附近之火警

昨日黎明時三點三十分鐘、西門北方板橋附近某姓家、不戒於火、該處為華法交界、且天未大明、以致火起時無人知覺、迨火延燒一刻許、始由救火聯合會鐘樓鳴鐘告警、俄而各區火會咸驅皮帶車並火龍等臨場救熄、計燬樓屋四五幢、並披屋數間、昨晨、二區一分所馬警佐、飭警往查起火原因、並着將起火之人拘所候究、

輪船搭客私帶烟膏

昨日南市外灘閩行小輪將次開行時、由水巡登輪調查、見有搭客沈柏全形狀慌張、當在其行李中抄出私帶烟膏七十四兩、又土皮一包、計重九錢、一併押送該隊、經潘隊長略詰之下、飭將人證函送地方廳、檢察官預審後、判沈收押候究、烟膏土皮、存案候燬、

雜評二

難民　(韜)

各省每遇一次兵禍。必有多數鉅紳大富政客官僚。來滬避難。若然此等高等之難民。名為避難。實則來滬樂數晨夕而已。若此次北方災荒之難民。則饑寒交迫。轉徙流離。見之無不動憐惜之念者。則眞難民也矣。

吾人對於北方災荒之慘狀。僅憑文電所傳。友人所述。未眞親見其慘狀也。然我滬人已聞而心動。踴躍助捐。況此被難之民。來至目前。親見其呼號悲痛之狀。則滬人良心之發動。更將何如耶。

吾知滬人對此難民。不僅急謀所以安置之而已。當更興起其慈善之念。慷慨輸將於北方也。

公布欄

江蘇高等審判廳

▲民庭判決　一件施維翠與施維岩為遺產及承繼關係涉訟控訴一案(判決主文)本件控訴駁回控訴審訟費歸控訴人負擔▲一件徐受湛等為債務糾葛不服吳縣公署所為拘押之處分聲明抗告一案(決定主文)本件抗告駁回抗告訟費歸抗告人負擔　以上十一月四日

▲民庭判決　一件金榮康與馬成共為租屋涉訟上告一案(判決主文)本案上告駁回上告審訟費歸上告人負擔▲一件陶宗瑞與陶林氏為身分涉訟控訴一案(判決主文)本案控訴駁回本審訟費由控訴人負擔　以上十一月五日

▲民庭判決　一件宣茂蓮等與張裕昌為債務及養贍涉訟控訴一案(判決主文)本件控訴駁回被控訴人應給付控訴人宣二官分娩費洋五十元本審訟費控訴人擔負十之六被控訴人擔負十之四▲一件陸玉階為債務涉訟不服如皋縣公署批示聲明抗告一案(決定主文)本件抗告發交江蘇上海地方審判廳調查裁判　以上十一月五日

上海地方審判廳

▲判決主文　(民一庭)一件決定顧世英與裴顧氏因房屋糾葛聲請宅礙一案主文本件聲請照准▲一件決定曹繼芳與陳繼茂等為紗料糾葛聲請假扣押一案主文本件聲請駁回▲一件判決何朝福與王金奎租金涉訟一案主文王金奎所租餘慶公司房屋應即遷讓並償還租洋十二元五角交由何朝福具領訴訟費用歸王金奎負擔▲一件判決顏高德與吳有明欠欵糾葛一案主文吳有明應償還顏高德洋十五元顏高德其餘之請求駁回訴訟費用歸吳有明負擔▲一件判決王學勤與葉瀛引撥保糾葛控訴一案主文本件控訴駁回訴訟費用歸控訴人負擔　(民二庭)一件判決趙子鴻等訴陳廣明債務糾葛一案主文陳廣明應償還盧效彭洋三十元五角趙子鴻等對陳廣明之請求駁回訴訟費用歸陳廣明負擔

▲民二庭批　一件盛蘊卿呈為吳復同不願扶養請求備案由呈悉查現行法例夫婦關係一經合法成立後非確合於法定離婚原因不得由一方任意請求離異祭閱來呈該盛蘊卿以夫吳復同不顧扶養即用登報手續作為離婚之表示於法殊嫌未合所請備案礙難照准報一紙發還此批

▲批示　一件張永年狀請批示由狀悉着即來廳候諭此批▲一件王榮和狀請執行由狀悉查該民衆於本年八月二十八日具結領案在卷礙難再予執行如趙阿關果有背約不理情事應由該民另圖救濟着即知照此批▲一件唐錫生狀請啓封由狀悉准予啓封完案應呈證據着即來廳具領此批▲一件任曉岩狀交田單由准交此批▲一件邵福華狀請飭傳由狀悉准予飭案此批▲一件陳善聲狀請執行由狀悉着即來廳候諭此批▲一件鄒金品狀請展期由狀悉候訊奪此批▲一件鄒金朝狀交訟費洋由准交此批▲一件徐梅生狀請執行由狀悉查本案業據顧阿生提起上告所請應從緩議此批▲一件李氏狀交租洋由准交此批▲一件徐榮祥狀領欵洋由准領此批▲一件李明和等狀交租洋由准交此批▲一件李朱氏狀請函解協助執行由狀悉仰速來廳候諭此批▲一件陳金鋼狀請傳案由狀悉候傳案訊追此批▲一件周綱林狀領借據等由狀悉准領受狀證附▲一件譚仲綱狀請續案由狀悉准予飭案此批▲一件韓妙發狀請停止執行由狀悉仰速來廳候訊此批▲一件鄒金品狀交欵洋由准交此批▲一件張學森狀請寬限由狀悉候傳案訊奪此批▲一件邢貴福狀請催傳由狀悉已於十月二十三日函催該縣迅予協助執行矣仰即知照此批▲一件金百川狀保許悅棠由准保此批▲一件劉漸鑾狀交訟費洋由准交此批▲一件顧雲亭狀領租洋由准領此批▲一件嚴朱氏狀請執行由狀悉已派吏執行矣此批▲一件韓李氏狀請更正由狀悉此批▲一件陳胡氏狀請催繳由狀悉已函催南滙縣知事迅予照辦理此批▲一件林艾氏等狀請執行由狀悉候派吏執行此批

上海地方檢察廳

▲批示　江濟淵候查明核辦所請保釋暫毋庸議此批▲許崇德狀悉案已起訴毋庸再請此批▲湯添福狀悉所請不准此批▲熊貴商狀悉爾應自行查尋爾妻究係何往所請備案之處着毋庸議此批▲劉德勝狀悉本案業已當庭驗明矣毋庸多瀆此批▲張生元等狀悉該案已送高等檢察廳矣仰即知照此批▲沈孫氏案經明白批示多瀆何益此批▲鄒添軒狀悉仰即補具理由書以便申送此批▲趙鑑濃據訴事實殊關附呈借約爾既開設協茂首飾店何以該約上蓋有爾店圖章豈能憑爾一面之詞遽信為假冒案關擔保債務糾葛着自向民庭具訴所請礙難准理此批　以上十一月六日

商務

金市

[illegible]

銀洋市

[illegible]

蘇州金錢市 (十一月七日報告行情如下)

[illegible]

杭州金錢市 (十一月七日行情報告如下)

[illegible]

滬南米市

[illegible]

閘北米市

[illegible]

米麥雜糧

[illegible]

棉紗

[illegible]

麪粉

[illegible]

油餅市

[illegible]

輪船進出口日期

[illegible]

洋鴻章紡織廠出口

[illegible]

上海銀樓同義堂

十九家大同行

門售行情 給赤天字足紋銀每兩價洋 三十八元五角 二元六角五分

楊慶和福記 裘天寶德記 慶雲仁記 鳳祥和記 方九霞潤記
老慶雲蛀記 方九霞成記 楊慶和久記 裘天寶禮記 方九霞新記
寶成振記 老鳳祥裕記 楊慶和發記 新鳳祥德記 慶福星恒記
景福元記 費文元裕記 寶成裕記 寶成德記

上海望平街北口

永豐餘金號

本號加給眞字足赤 成色提煉最爲純淨 精製各種中西首飾 花樣多而工料項準 進出一換分量極眞 定價克已每日報聞

售出 昨日眞足赤飾金 三十七元半
收進 三十六元半

上海恒孚銀樓 蘇州分申

本樓創設蘇城元妙觀東歷今百有餘年庚申移設於上海乙丑主顧設支號於上海英大馬路發兌古法加給上字足赤條錠葉金各種首飾器皿貨眞價實如蒙紳商學界閣名媛賜顧請認明

上海昨日本牌首飾金 售出三十八元 收進三十六元半

總號在蘇州元妙觀東 紋銀售出一元六角

蘇州支號在閶門中市大街 無錫支號在北門內打鐵橋南 常熟支號在縣南街州橋南 上海支號在小東門內 上海南支號在英大馬路 電話中央一五五五

廣永和 周萬成 於震泰 源康 於震和 樂祥雲 德和 祥和 周萬與 寶興 慶華 聚興 義和福 義和 公和 啟

上海 銀樓新同行

加給頂上字足赤飾金

兌出三十七元半 收進三十六元半

上海三馬路畫錦里

寶裕金舖 加給古法太字足赤飾金每兩

兌出三十七元 收進三十六元

本舖發兌古法提煉加給太字十足條錠葉金 延聘蘇廣浙寧著名技師精造中西首飾時樣 鑲嵌應有盡有如蒙賜顧無任歡迎 電話中央四千九百三十六號

上海新同行

慶華銀樓 加給上字足赤飾金

兌出三十八元 收進卅六元半 兼售原當赤金首飾 每兩照市便宜兩元

分量準足工資不計貨價不合當可退還 洋如蒙惠顧竭誠歡迎 新街口北一千八百號 新街門斜對過海寧路

上海新西門首開路弄

老文寶銀樓兼售原當首飾每兩照市便宜二元

開設英大馬路盆湯弄口迄今念餘載 良定價克己期以實事求是故不飾張門面 逐日市價陽曆雙日登申報單日登新聞報 如蒙賜顧易勝歡迎 電話中央一五九三 本舖

上海 大豐永金舖 發兌加給大足赤飾金

兌出三十七元 收進三十六元

上海 泰亨源方記銀樓

今日古法加給元字足赤飾金 每兩售出洋三十七元半 收進三十六元 天字紋銀每兩一元六角

本號創始銀號繼設化煉金銀兩廠 所讚美金足價廉名副其實今歲特添聘西式技師研究精工 ... 總號 電話2858 電局掛號0077

漢口分申 庫元興金銀號

本號創設漢口四十餘年專收各典滿貨金銀首飾 ... 總號漢口永寧巷正街 電話一六五五

天津德都堂

包醫 男婦 陰惡 規列 門毒

近有無恥之徒見我告白爲效同音仿樣翻刻報章改頭掉換言語搗亂朦混假造冒充此實騙界誣賊諸公留心認明上海三馬路大舞台斜對門京都天德堂牌號方不受滑頭奸騙也本堂包治隨便立保單特備淨室

下疳 五淋 魚口便毒 疥瘡癩癬 痔瘡漏瘡 小腸氣痛 楊梅瘋癱

恒孚銀樓南號廣告

本樓分設今秋開辦支店在南市小東門內大街 ... 貨價一例倘蒙各界惠顧請移趾其便特此佈告

山西保晉礦務公司開第六次股東常會公告

本公司定於十二月十五日(即陰曆十一月初六日)假山西省城太原總商會開第六次股東常會凡有股銀一千五百兩以上各股東照章函請在案特再登報公告 山西保晉礦務有限公司董事會謹白

立愈小腸疝氣限三日永遠斷根

本齋秘製小腸疝氣 ... 每料六盒五元另有七十二症八寶光明眼藥每瓶洋一元 ... 舖設上海二馬路西新里內

乾發皮貨綢緞局擇於舊歷九月初陸日正式開幕 上海新北門內舊校場中

先施公司週年紀念 誌慶大減價 祇有四天了

永安公司大減價祇有四天

受盤聲明

茲盤到武昌路生生堂藥店生財貨物招牌裝修自十一月十號爲始歸華記營業以前所有人欠欠人蓋章擔保糾轕未了等事均歸生生堂前人理妥與生生堂華記無涉恐未週知特此聲明 生生堂華記啟

千金調經丸

此丸專治婦女經水不調忽多忽少經期不準或前或後血凝氣滯腰背作痛連月阻經乾血癆瘵腹中膨脹經來腹痛紫黑血塊崩流散血以及冷經倒經等症不外乎氣血凝結不化寒氣內伏不洩服此丸可以化氣行血散寒消瘀融和久滯之血塊抵制之崩流通經正經養血活血氣血充足受孕亦易倘年久身體衰弱面黃肌瘦四肢無力並服補身丸白帶淋漓不止另服白帶丸每盒一元每料六盒五元雙料每盒二元 ... 上海四馬路丹桂台對面 濟生藥房 醫生費伯英啟

耳聾立聰丸

... 德法藥製公司 程鳳生製

經吉暉啟事

鄙人長子德會自童年以至成人教養婚配費已煞費苦心現在學業已成正宜及時自立 ... 鄙人則稍輕負擔而德會或能奮發上進

台州海門恒利泰記電汽公司受盤聲明

台州海門恒利電汽公司現於本年舊曆九月廿五日由陳福臣君邀同中證出立退據完全歸恒利泰記接收即日改定名稱爲恒利泰記電汽公司呈官廳咨部註冊外所有由陳福臣君經手除欠各 ...

台州臨海海門恒利電汽公司退受盤公布

公布者所有台州臨海海門恒利電汽公司全部已由黃楚卿受盤從前恒利欠人貨欠及陳福臣欠黃楚卿押款並陳福臣所入股款均已找付清訖即日起陳福臣對恒利完全脫離關係除改記呈部註冊外特布 陳福臣 黃楚卿

兆豐公司啟事

健方議明恒利上海方面並無另有欠人之欵如再有發生均惟陳福臣個人負責恒利及黃楚卿概不承認又布

本公司受押韓周氏之房屋如有人前來冒收房租概不承認望各租戶注意切弗輕付以免糾葛此啓 各租戶鑒

DOAN'S EYE SALVE

The most effective and convenient remedy for

SORE EYES

兜安氏眼痛藥膏

此膏爲近時所發明其效驗不可與眼藥水同日語且用法亦較便也嵩治眼赤眼痛眼內炎眼皮腫爛眼弦及一切眼疾皆有特別功效夫眼爲視察官適罹眼疾不便孰甚有患者請以此膏治愈之

各埠藥房均有出售每筒洋七角每打洋七元

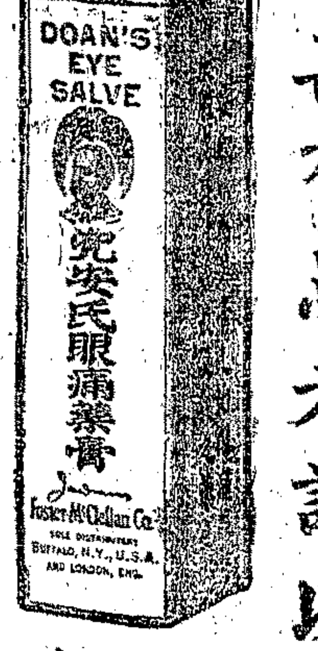

美貌嬌容 少年化髯散

專治面部毫髮化少 ... 每盒一元 ... 上海八仙橋 ...

美國老牌棉帆布

本公司完全自運美國 ... 永盛公司

救急止痒 濕疥瘡藥 ... 每盒小洋二角 ... 水一天 ... 球廣軒

津浦鐵路行車時刻表

下行車

天津東站	天津總站	西站	滄州	泊頭	德州	濟南	泰安	兗州	滕縣	臨城	徐州	蚌埠	明光	滁州	浦口
[illegible]	[illegible]	[illegible]	[illegible]	[illegible]	[illegible]	[illegible]	[illegible]	[illegible]	[illegible]	[illegible]	[illegible]	[illegible]	[illegible]	[illegible]	[illegible]

上行車

浦口	滁州	明光	蚌埠	徐州	臨城	滕縣	兗州	泰安	濟南	德州	泊頭	滄州	西站	天津總站	天津東站到
[illegible]	[illegible]	[illegible]	[illegible]	[illegible]	[illegible]	[illegible]	[illegible]	[illegible]	[illegible]	[illegible]	[illegible]	[illegible]	[illegible]	[illegible]	[illegible]

滬寧鐵路行車時刻表

上海開	蘇州開	無錫開	常州開	丹陽開	鎮江開	南京到	浦口	徐州	濟南	天津	北京	北京	天津	濟南	徐州	浦口	南京開	鎮江開	丹陽開	常州開	無錫開	蘇州開	上海到
[illegible]	[illegible]	[illegible]	[illegible]	[illegible]	[illegible]	[illegible]	[illegible]	[illegible]	[illegible]	[illegible]	[illegible]	[illegible]	[illegible]	[illegible]	[illegible]	[illegible]	[illegible]	[illegible]	[illegible]	[illegible]	[illegible]	[illegible]	[illegible]

Lea & Perrins WORCESTERSHIRE SAUCE

李派林華斯德省醬油

此老牌眞正華斯德省醬油 質潤味厚配湯魚燒肉家禽野禽生菜咖喱臘腸乾酪等食品均極相宜非但添味且能開胃腱脾增人食量助胃消化之功效每瓶上招牌紙均有如上面英文李派林氏字樣請須認明購之以防假冒該醬油在世界各處食物舖及商店均有出售倘有處無從購買請將與尊處近便之食物舖或商店之字號及地址開寄上海黃浦灘一號發衛禮洋行爲荷

英國華斯德省李派林公司謹告

C1075

瑞典亞份斯 黑油引擎

AVANCE

CRUDE OIL MOTORS

十匹至一百四十匹馬力 均有現貨

荷商金龍洋行啟 上海外白大橋

CHINLONG 乙5734

PHILIPS ½ WATT LAMP

冒牌甚多 認明洋文

既省一半電費 又得加倍光明

PHILIPS ½ WATT

和蘭國老牌 飛利浦半電泡

各大電燈行均有出售

總經理威麟洋行

戊4109

旁氏白玉霜

旁氏白玉霜、有培養皮膚、嬌嫩顏色、之功、厥名白玉、喻膚色之白、同玉之皎潔也、顧名思義、已可見其價值、其原料配製、悉照科學原理、香氣襲人、幽雅可愛、普天下士女、莫不視爲至好之良件也、

總經理 上海怡昌洋行

各藥房各洋貨店均有出售

POND'S EXTRACT COMPANY'S VANISHING CREAM

三廉學社廣告 上海北站南首 主任鄭伯賢

國語科 每晚七點至八點每月學費一元陰十月初六開課

速記科 本社接介紹函太多應接不暇故定陰十月初一午後再開一新班限年底畢業學費十五元

打字科 分男女班

珠算科 學費二元

函授部 批改課文

夜學部 分英德文

翻譯部 代譯文件

理賬部 代算賬目

美術部 代作書畫

本社發售 無師自通算盤書 銀合銀元表 規

乙5735

續嗣○接○後

育亨賓乃澳大利亞卡拉姍地方所產所有一切原理迭經登報說明凡因患腎經病與月經錯亂病曾服本品而獲愈者甚夥莫不交口稱譽視爲續嗣至寶蓋男婦如有上述諸病斷無懷胎結孕之理若欲挽此切運惟是藥確具續嗣接後效力高明悠久絕無流弊○藥粉每瓶五元藥片每瓶三元購者務須認明上海四馬路第一台對門代辦公司啟

丙1721

最著名之香烟

最著名之香煙

最著名之香煙

最著名之香烟

RUBY QUEEN 10 CIGARETTES W.D.&H.O.WILLS BRISTOL & LONDON

上海永泰和烟行廣告

UMBRELLA SOAP CLEANS QUICKLY REDUCES LABOUR 傘牌

家庭實用之要物

肥皂爲人人必需之品凡置備家庭實用之洗品必購傘牌之肥皂爲最宜不但經久耐用更又去污神速價格相宜各省內地商埠大小洋廣貨店均有出售

上海英商和興公司謹啟 九江路三號

CP-20

EDISON L14

安迪生奇異電燈泡

爲電燈泡中之巨擘

各電燈店分售

上海奇異分廠

安迪生中國電料公司

中國總理慎昌洋行

史惟記通訊販賣部

上海南京路P二四六號

夜光銀手表每只三元半

敝部新到最新式上等精美廉價時表多種印有美麗樣本及函購與贈品章程凡蒙函索即行寄奉遠地得此無異親臨敝部隨意選擇既免跋涉又獲贈品良好機會幸勿失諸來件須附郵票一角空函不復郵票代現須打九扣各埠寄費每只外加三角

乙5676

游記

遊美隨筆(三)

南洋烟草公司選派留美哈佛大學學生 陳其鹿

予等於十五日乘委尼瑞拉號Venezuela離滬。臨行之前一夕。簡公在大東旅社開歡送會。臨別贈言。其所以勗予等者甚至。黃任之陸規亮李登輝諸先生均有所發表。李君之言大意謂。輸款助學者。中國不多覯。陳家庚與簡公獨開此例。海內實業家。聞風興起。則將來中國富强之機。卽在於此。舟至橫濱。泊一日。遂偕友人至東京。乘汽車游上野公園及帝國博物館。其中吾國珍奇古玩之物甚多。又至淺草公園及三越吳服店。

離橫濱後。舟行十餘日。至火奴魯魯。遂偕友人驅車至巴里Pali係一高山。離地數百尺。其道路構造殊佳。盤旋而上。汽車繞數匝。冷冷然如列子御風而行。蓋空氣較下界爲冷也。此地爲土人戰勝敵人之所。在上有紀功碑。爲檀香山女子所立。又至波羅密園。沿路風景幽雅之極。奇花異卉。多不知其名。眞如世外桃源。別有天地。又至愛快林Aquarium觀魚。太平洋中各色之魚。皆可於此見之。回想六年前西子湖頭觀魚於玉泉。彷彿今日之情景也。又至威寄寄岸Waiki ki Beach此地爲世界著名之游泳地。其水常溫。極宜游泳。風景佳極。令人徘徊不忍去。

筆劄

拾巾記(一)

張舍我

同學吳門賈仁義。常以事相過從。庚申暮春某日之夕。賈子來吾家。吾未及肅之坐。而渠已就座。賈子善詞令。覿吾必先致問。是夕則靜坐無言。吾怪而察其神情。賈子眉飛色舞。意氣甚揚。微笑向吾。似有言在喉。欲吐而屢止者。吾因笑曰。子殆有隱事欲靳之不吾聞耶。以吾踰交誼。而猶當相諱耶。仁義曰。舍我。胡出此言。吾正來語君以奇遇耳。子聞吾言。其表同情乎。一昨吾以掃墓旋里。因作留園之游。游園之先。吾原無所希冀。第思藉此春假餘暇。一覽故園中湖光水色。聊解懷中抑鬱耳。乃不謂入園不及十步。吾之目光。已爲一物所引。注吾知子審吾所謂一物者。究指何物也。蓋一女郎耳。女郎淡裝靚服。淸麗無倫。而玲瓏活潑。一望而辨爲天眞爛漫之好女子。予腦中忽生奇感。思緒頓亂。舉足惘惘。不審所往。第覺女郎倩影。終不出予視力以外。實則予心不許其離予目光耳。已而女郎小立萬花叢中。春風微動。風送花香。中含芝蘭氣息。沁人心肺。如飲醇醪。洵催人入睡。然予不敢逼視。致遭厭避。待女郎旣行。乃往其處。女郎所嘗賞覽留戀不止者。予亦不忍卽去。予非痴。不覺其狂耳。已而回顧女郎去處。則芳蹤已杳。中心懊惱。奚可名狀。卽予爲吾子言之。子亦不信也。舍我。子不嘗自詡善用其愛情而不肯妄施濫用耶。是子之不吾信。特未嘗親歷其境耳。舍我曰。吾欲譏論吾哉。賈子自述艷事耳。賈子乃續其前言曰。旣而予自悔孟浪。念萍水相逢。亦偶然之事。而吾乃深用其情。一若十年相識者。得毋自尋煩惱耶。思維及此。則天君泰然自若。乃緩步

劇談

羣芳艷影(十三)

夢醇

四日晚。雪芳因政學界來函之請。重演夕陽紅淚下本。是晚康南海攜其眷屬。特來觀下本。因康已聞上本。永安公司之郭樂。唐少川之女公子。以及朱某梁某。皆在廳廂評觀。鼓掌稱善。夕陽紅淚全劇之配角。上本李秋紋之柳湘瓊。頗到好處。較上星期已判若二人。進步殊速。下本譚劍秋之宋金鐘。被困空城一場。台步老到。唱工精妙。尤能作獨脚金鷄勢。兀立不動。如無磨礪之功。曷克臻此。昨晚贈花籃於雪芳者。四叉粤紳王某等。贈橫聯於雪芳。已請名士寫字。某公司擬邀雪芳唱留聲機片。蓋雪芳在粤時。某公司已與乃兄李兆榮君有一度之磋商云。

五日晚。雪芳演菩提夢。一劇是劇誠能令人省悟世事如浮夢一場。世界繁華。等於鏡花水月。今觀雪芳笑儀所演菩提夢一劇。而稍具眼光者。皆謂對現世社會而加以針砭也。全劇共計八幕。簡提如左。㈠宮妝○佈深宮景㈡龍宴○佈皇宮景㈢蝶夢○佈雲霞景㈣廣寒○佈天上廣寒宮景㈤龍宮○佈水晶宮景㈥心獄○佈地獄景㈦悟本○佈深客景㈧出家佈金殿景。

新聞拾遺

▲求婚新法　南京下關某報關行經理何某抱伯道憂。膝下祇一女。曾畢業某校。尚未字人。近爲自由結婚。特印傳單多張。遍散親友。其文云。爲自由結婚事。本女年二十五歲。奉父母之命。准許自由結婚。惟須有以下所開六項者。方爲合格。(一)年須二十五歲以上二十八歲以下。(二)須中等以上學校畢業。(三)須江蘇省人。(四)現每月入欵須有三十元以上。祖產若干。概不計較。(五)面目須淸秀。身體無暗疾。(六)品行須端正。無煙酒嗜好。以上六項。如有合格。准可通信。或央媒來說云云。(隱厂)

▲替死奇聞　杭垣江干海月橋住戶陳某。有女婉貞。年僅十三。性頗忠厚。不苟言笑。素在就近某國民學校肄業。日前陳某接紹興家電。謂其岳母病篤。囑令速往。陳某卽拚擋一切。携妻女就道。至則其岳母死已半日。陳屍待殮。不料其女婉貞。足甫登堂。遽倒地。撫之已僵。所奇者。棺上屍身。忽轉側。家屬疑爲走屍。驚駭欲遁。俄聞呻吟聲。始知甦醒。扶之登榻。

小說

社會小說　衆醉獨醒(八七)

瞻廬

第三十一回　千百個蜂蠅作怪戀　五十年鶼鰈證前盟

小賓娘子道。好女兒。你的主見眞好。做娘的不及你。正是有福不會享。坐着等天亮。(有是女必有是母)原來翠娥的房和他祖父的房。只隔得一層板壁。娘女倆便抛卻病人。踅進隔壁的房裏。翠娥知道邦平喜歡樸素。便把自己的豔服都卸去了。換了家常使服。小賓娘子躺在藤椅上。銜着一根大喜牌香烟細細的吸。(公公病勢危急。媳婦卻吸大喜牌香烟)翠娥更衣完畢。又因時已向午。尙沒進餐。揭開玻璃缸。掏摸些杏仁餅。粟泥饅饞亂嚼了一會子。然後笑問娘道。病人說的烟伯母是誰。他娘連抽了幾口烟。指頭反夾着烟捲。悄驚兒答道。提起這事。又出了你公公婆婆家的醜。好在這裏只有你我二人。便說了也不妨。你道這烟伯母是誰。便是你婆婆的太婆。你太婆的婆婆。(二語巧妙)翠娥道。哦。知道了。莫非是本月十六日五十年死忌。九十歲冥壽的尤氏老太太(二十四字一句讀)他娘點頭道。是。翠娥道。因甚說了出來。便出了我公公婆婆家的醜。他娘正待回答。卻聽得隔壁房裏的病翁。一陣子怪笑。便即搖着手道。莫響。莫響。聽他又要和五十年前的死鬼講話了。翠娥側耳聽時。聽得病翁在床上說道。姻伯母。承你這般看待。致小姪怎樣圖報：：姻伯母放尊重些。休教爲了小姪一人。牽倒了你的節婦牌坊：：：：(五十年前隱隱。偏從病危時道出。甚矣隱隱之不可終蹤也)欲待再聽。外面履聲橐橐。逼近內室。知道有人來視疾。便欲的起身。向病人房裏去坐着。他娘也放掉了半捲殘烟。跟脚走進了房。娘女倆同坐在病榻旁邊。做出那愁眉淚眼的模樣。

趣

▲趣　西門某姓昨爲其子完姻。來賓甚衆。至夕宴筵散後。賓行鬧房之舉。各持白酒一杯。强新娘飲。伴嫁娘在側。與取而代之。連盡數觥。不勝酒力。頓時狂嘔。衆爲鼓掌。時適有一打抽豐者。至乞錢於主人。乘醉躍而出曰。汝來大佳。卽將其人强曳入室。使與新娘並坐片時。然後予以一醉之資。揮之使去。主人見狀。雖怒形於色。然亦無如之何也。(吳秉恬)

▲寃　法界敏體尼蔭路某里之某甲。在某洋行充繙寫。素膏漁色。且有季常癖。其妻某氏頗悍潑。故甲除每日至行中辦事外。限時歸家。近某氏聽信讒言。謂甲在外娶妾。行將成功。日前俟甲回家。嚴詞詰之。甲堅謂絕無其事。而氏仍以爲欺。大怒。將甲扭住。吵鬧不休。甚至尋死覓活。嗣經甲再三辯白。且謂如有其事。則自願受罰。其事乃了。(丕承)

調養數日。現已健步如恒云。(病僧)

自由談之自由談

夫婦之間。有二大要素。曰互相諒解。曰互相信任。諒解則無意氣之爭。信任則無猜疑之事。所謂在天比翼。在地連理者。猶未足以喻其愛也。今之夫婦。旣不以純潔之情愛結合於初。復無此二大要素補救於後。於是乎閨房之內。隱樹敵幟。亘百年而不能解矣。(鵑)

大昌煙公司徵文揭曉　(丁等)

大小嬰孩牌香烟打油詩　(黃四十)

嬰孩牌子好香烟。一盒香烟五十錢。要使檀郎常愛惜。應留香在嘴唇邊。

檀郎莫拜百子堂。儂有嬰孩欲贈郎。一條舜子兩人坐。一根烟捲兩人嘗。

阿儂遊戲不燒香。近取孩烟子細嘗。準備背來擁夢穩。明年今日抱兒郎。

曉來猶是並頭眠。大小嬰孩滿枕邊。郎自愛觀儂自吸。紗帳裊起香烟。

綠雲擾擾梳頭。一縷香烟分外柔。兩個嬰孩分大小。一般狀態最消愁。

戲擲烟捲在香衾。笑語敎郎仔細尋。誰是大孩誰是小。試郎目力試郎心。

夢遺滑精丸　遺精聖藥

遺精一症。病源有三。無夢而遺者。腎關不固。精竅滑脫。有夢而遺者。此心病也。心火旺動。思想不遂所致。濕熱而遺者。小腸膀胱濕熱下注。不禁。其實不越乎腎虧之範圍。目今各藥房之治遺精者。大抵皆用硬澀止洩。出旬日又見遺精。一丸固腎關。補先天之不足。一服此藥。無不病除。每盒一元。每料六盒五元。外埠郵寄加一。上海浙江路三馬路口程鳳生秘製遺精方。內689

聚興誠銀行廣告

本行於民國三年成立。經政府註冊在案。已收足資本一百萬元。公積金念萬餘圓。專理各路匯兌。定期活期存欵。抵押貼現放欵。買賣生金銀。兌換各種有價證券。及一切銀行業務。如蒙委托。極誠歡迎。所有匯費。存息。佣金。無不額外克已。用副賜顧諸君之雅意也。除本國各商埠均有代理機關外。茲將本行住定地址開列於左　5588

重慶總行　成都分行　萬縣分行　宜昌分行　上海分行(電話總理室二三五二　營業部四三七五)

漢口分行　天津分行　北京分行　沙市分行

淮安會館廣告

啓者竊維淮安六邑旅滬者日見其多。生得其所。死恐不免。死無所託。棺柩無依。實屬不無抱恨。風霜慘結。白骨難免拋殘。故由同志諸君發起提議組織淮安六邑會館。購定座落上海二十三保八圖高郎橋地方九畝有零之地。爲建築會館基礎。地價由發起人籌付。並經梁君瑞亭等呈請上海縣批准備案。現正從事進行。繪圖設計建造。凡吾同鄉務當踴躍爭先。解囊捐助。俾集腋成裘。而義舉克成。此則諸君不特全公益。成義舉。更且澤及枯骨也。一俟建築落成。一一登報宣告。稍及私心耳。時此聲明報端。以告同鄉爲善諸君鑒之。

發起人　梁瑞亭　周永順　張錦瀚　潘其安　蔣懷山　殷純驤　夏月濤　袁鶴雲　朴隆玉　周嘉有　周永華

鴻怡泰茶棧　三週紀念

本棧老茶莊向在徽州開設。悉心研究。無不道地。採辦黃山雲霧。福建武彝。六安香片。雲南普洱。黃白菊以及各省名茶。均自入山設莊收辦。名師加工監製。久蒙各界歡迎。……十月初一日至初七日特價大減……

太平洋手表公司

新到手表　特價出售　惠顧從速　上海南京路石路西首

秋季賽馬　已到了

看跑馬諸君不可不吸金馬牌上等國貨香烟

最新出版　安福秘史　▲　安福趣史

兩書合購　附贈八黨魁照片八幅

本編乃旅京大文家所著。均得諸生陶。見聞秘史（耳目）　之（專敘安福）結合賣國借債。如何聯絡各系。如何結合各黨。總統之選舉　過侯之王。　趣史（乃敘安福逸事）　猾之奇才怪論凶惡行爲之淫極。

代售處　大東書局　上海四馬路中　六角

東亞書局　上海三馬路石路朱陶里　開幕贈品

女子畫報　第二期已出　第一期完全　又有百本

眞有趣小說百種　以及　眞希奇

新撰詳註　增加彩圖　分類尺牘大全　四版訂正

大東書局　鴻寶齋　丁1728

敬告全國美術界工藝界

華潤記商　貿易公司啓　上海南京路五十五號

上海中法實業銀行廣告

本行規定資本二萬五千萬佛郎認定一萬五千萬佛郎公積三千萬佛郎中華民國政府認購股本三分之一計五千萬佛郎○本行章程經中華民國政府於一千九百十三年一月十一號批准立案○總行○法京巴黎○分行北京上海天津漢口雲南府香港廣州福州汕頭奉天西貢海參崴海防橫濱新加坡英京倫敦法國馬賽利昂○本銀行專辦各種借欵押匯經理國外公債特此通告 存欵不論規銀英洋金鎊佛郎美金均可照辦利息請至本行面議承辦信匯電匯可達歐美各大埠並辦理銀行一切交易無不格外公道 本銀行開設法租界黃浦灘一號

浙江愛華織綢製衣公司廣告

吾浙絲織品素稱優美產轉運銷價必自高本公司順應潮流特創設織綢製衣事業呈部註冊專營定製男女四季時服發售上等綢緞紗羅凡綢緞樣本外埠函索即寄價目表函索即寄以來承蒙賜顧各界同志讚許更為踴躍函購郵寄迅速價廉物美辦法詳載目錄 分掛號郵寄 力圖精進以廣招徠 恐未週知一併聲明 開設杭州下板兒巷洋房內 電話八二八號

腸疝氣 天下獨一良方

疝氣之症皆由寒濕阻住陰氣凝結以致氣不宣暢血不流通遂有血疝氣疝寒疝狐疝水疝等患其初陰囊腫大如斗筋粗如繩痛不可忍步不能行若年久不治則真陰虧損其發尤劇本藥房專治各種遠年疝氣以及腎囊風繡球風等症每日早晚各送三錢立能消脹去痛手奏功初起之症一兩愈雖年深月久之症連服一料包可斷根每盒一元每料五盒四元另製神效消痞狗皮膏專治腹內氣血不通積聚成塊腹大脹肚痛等症貼臍中立刻消痞百發百中每張五角外埠函購郵局匯洋上海三馬路大舞台對面
香港鍊雲藥房 己2667

古今第一 婦科降生丹

上海京都天寶齋◉婦科種子仙丹◉服後受胎極速◉如不信者有法可試素未生蛋之雞飼以此丹半月後蛋自生矣虛言欺人罪我惟天

夫婦人因無不育之理不育者即有病也然病多起於經水不調經月或前或後或多或少非受孕之兆 [illegible] 上海二馬路中西新里內京都天寶齋啟 0711

七損夢遺滑精等症如男女同服何患伯道之憂以上二藥如無效驗可還原洋以照信實遠埠函購須托郵局最妥信局屢次作弊

全昌 金銀首飾號

真金鑲珠翠紅藍寶石戒每只洋七元
真金新式照戒翻身戒每只洋六元半
真金新式金頭螺絲挖耳每支洋四元
真金新式香烟嘴每只洋二元至四元
真金新式戒指每只洋一元半至四元
真金各種挖耳每支洋一元半至四元
真金鑲珠翠彌簪耳圈每副洋十元
真金新式耳圈每副洋二元至五元
真金新式別針每只洋二元至四元
真金新式自由結婚戒每只洋三元

本號始創以來卅餘載迭聘最優等名手專製中外金銀首飾精鍍金 **鑽石珠翠** **金鋼白金** 自製界石鉻化粧品女界 金界自製 光耀文字架 西式鏡架 各式鏡片 羅克 **托力克** 鏡片新出時樣首飾數百餘種均已陳列任憑選擇價廉物美精益求精 **真金** 仍用舊 收回兌換外埠賜顧郵費歸客承認函購請寄 臨賜顧格外克己 首安康里 上海新世界南 蘇州閶門外 馬路分設 己4706

幻術

君近日作何消遣乎何不研究幻術本社為萬國歷術會所附設面授函授世界各種書奇幻術並有精美器具奉贈以資實驗創辦二載信用卓著發出器物從未稍有失誤茲特添徵社員詳導及講義樣本一內附奇巧幻術一贈即

（能施演）片集即名另 印幻術說明書一冊詳 述各術之效果內附名 人題辭及銅版幻具圖 樣二百三十餘幅印刷 精良裝訂價美函染者 可附郵票兩角以資貼 補工本有志者請速入 社為幸 蘇州寓來 幻術研究社啓

乙5536

傷風咳嗽

人之生存、全賴呼吸、司呼吸者肺也、凡稍感寒邪、則頭痛鼻塞、咳嗽多痰、隨之以起、偶罹燥氣、則喉癢音啞、氣逆、咳嗆、因此而生、之症雖極輕微、然久而不治、恐成肺癆、危險不可不防、於此秋令、天氣乾燥、值此時令異常、病易致、乾燥間行者、流行極速、宜預防、以保生命

保肺漿

有特效、凡傷風咳嗽、肺炎、氣喘、乾咳、痰多、咯血、吐血、七傷五癆、服之無不收效如神、諸君注意及之

每大瓶售洋一元七角半 每小瓶售洋一元

上海石路 **太和大藥房** 發行

最新發明治血良藥 血歸

每瓶定價一元五角

此藥為最有價值之新發明品藥性和平無燥熱寒涼之弊有引血歸原之功能治一切失血重症無論何種流血病症服後二十四小時立可止血

一治婦科諸血症 血崩、經旺、産後瘀流血、赤帶症、
一治男婦肺部流血 肺癆、肺爛、肺瘀、肺癰、肺火、肺疚炎等症、因以上各病咳血或咯血者、服血歸一日能止血、四日能痊愈、
一治口鼻牙流血 鼻衂、牙齦流血、走馬牙疳流血、服血歸即有止血之功、
一治男婦胃部流血 胃疽、胃癰、胃炎等症吐血者、服血歸一瓶即愈、
一治大小便流血 痔瘻流血、腸風下血、漏底傷寒下血、血痢症、小便溺淋濁帶血、服血歸二十四小時見功、
一治金石欲傷流血 敷患處即刻止血
凡一切內外症諸奇百血服血歸無有不效

上海血歸藥廠監製 總發行上海四馬路畫錦里口 美泰西藥行謹啟

鷹球商標 德華氏補肺 麥液精膠不悞

秋分新涼寒暖時更傷風極易咳嗽盛行 [illegible]

價金每瓶洋一元二角 每打洋十二元
外埠函購寄費不加當班回件 另有章程函索即奉
上海英界麥家圈仁濟藥房均有代售倘欲分銷 總經理發行 丙171

欽愈痛瘋者鑒

[illegible] 5714

好立克麥精牛乳粉

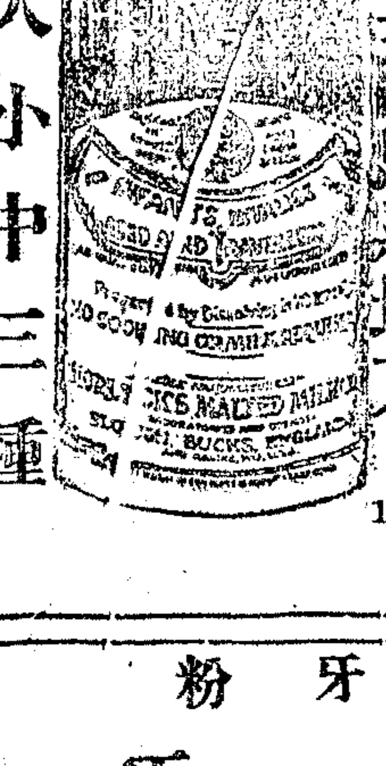

好立克麥精牛乳粉純全食品 是確成粉合蒸製
品用最上麥精與純淨牛乳
無上食品大小也其質既補味亦極
佳且消化更為極易 凡身弱乳好母病無乳年老體虛者服之最為合宜
並遇傷寒熱症者服之最有裨益 他種代乳粉
喂嬰孩及小孩必能佐其體質
發育拒其疾病侵入誠小孩之寶
至寶 旅行人且便利攜帶 無須用冷熱水調 亦不必再炎
另加牛乳 好立克麥精牛乳粉
乳糕 中裝於玻璃樽內袋便利 倘蒙賜顧請致
認明好立克麥精牛乳粉庶不致誤
在世界各處藥房及食物舖均有出售
出售 倘各處無從購買請將與近便之藥房或商店之字號地址開寄上海黃浦灘一號
發行 好立克麥精牛乳粉公司 設在英國思羅雷方

C 1074

分大小中三種

三角牌牙粉

美國製造 頂上牙粉

此牙粉行銷中國已二十年雖有無恥假冒者但與營業毫無影響因真三角牌牙粉必具下列諸功效也
潔白齒牙
殺滅蟲菌
保護牙磁
口氣芬芳
賜顧諸君請認明真正美國三角牌商標牙粉庶不致悞
美國安賽公司監製
上海新旗昌洋行批發

（新法被當者品貨冒假有如冊註經已牌標）

英商 BM&Co. TRADE MARK

本公司茲有電氣藥片 Muriate of Amm in Volfoids 電氣藥粉 Muriate of Ammalno F. W. 甘油又名淨蜜 Glycerine 漂白粉蛾眉月牌燒碱 Cr. 及新出品洗碱粉 出售價廉物美購者請駕臨本公司接洽可也 蛾眉月牌純碱每担元三兩九錢二分潔麵碱元四兩八錢嘴嘜碱四兩五錢以上價目均以上海出棧價計算此佈
上海九江路十二號 卜內門公司啓 1260 956

煤汽發熱大爐

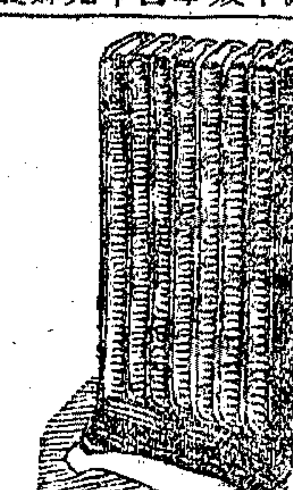

凡住宅或辦公室材料間及製造工廠內裝用最宜清潔溫暖且價甚廉每月租費五角
上海自來火公司啓 上海西藏路五號

德國 寰球第一 大補精血丸 滋補聖品 新久咳嗽 萬應治咳丸 著名靈藥

大補精血丸為德國柏林大藥廠秘製 [illegible]
萬應治咳丸 [illegible]
上海英大馬路先施公司對門大成銀樓隔壁 德發洋行 乙5462

新醫術

注意 本會函授之大精神醫學術與物質醫學不同 最高催眠學術與他會講義及坊間所出之催眠書籍又完全不同本講義錄蒙內務部註冊（印有樣本）其內容早為學者所深知茲值本會週年紀念特減費函授學員一百名額滿即照章收費有志者勿失機會◉欲治病癖請受無痛苦之療法在外埠者用隔地療法收效神速優待期（十一月底截止）施術費均減半◉希望不用藥石不費精工者與得子嗣壽超然法優待期（十一月底截止）內學費七折能自醫早迎陽痿遺精者請詳細證明保證書附章則函索須附寄費 會長精神醫學博士馬化影 大精神醫學研究會 上海英界山海關大通路青雲里十分函不復
欲學不用藥石與器械而能治一切病疾惡癖之新醫術者◉欲修養精神治療家者◉欲作醫士欲學治療上更偉之本旨者◉欲得其根本修養之法訣者◉欲學新時代之催眠術者◉欲加入本會而未得其要領者◉欲學催眠術之法訣者◉請入本會研究專門學術始不負諸君好學之初心
乙0722

活動影戲院 為最厚利之營業

本公司專售新舊活動影戲機器及供給設影戲院者之需求有極大亮光炭精燈及射影電光並備大宗影畫片由二捲至七捲大長片滑稽劇由一捲至二捲計長一千餘尺及有別種影畫片每劇畫片價目自五十元起碼不等 本公司在美國可爾城實為製造影畫片之全球中區久已名馳中外所製各種影片最多倘承賜顧請向後列地址接洽無任歡迎
PACIFIC OVERSEAS FILM CO. H.W. HELLMAN BLDG., LOS ANGELES, CAL.
電報掛號 "PAFCO" 各種電報碼均可通用 9680
太平洋海外影片公司謹啟

雙龍洋行廣告

本行今由德國運到大批金銀手鐲手表等式樣新奇外國皮包手飾均已格外克己價廉出售以副惠顧諸君之雅意 商號四十馬路東口公共四明銀行隔壁方有 雙龍洋行啟

包愈斷根 心胃氣痛藥

此藥無論男婦老幼心胃氣痛遠年近日每服一瓶至十年之痛一服即止再服三瓶永不復發每瓶一元 上海英大馬路抛球場林軒啓 167

治瘋濕痛瘋第一靈藥 筋骨酸痛丸

專治左癱右瘓手足麻木瘋濕偏痛四肢痠麻 [illegible] 每瓶二元 五瓶一料 大洋四角 上海英界三馬路大新街 德聯昌藥房 佈告 5882

小兒救命丹

大凡幼稚之症最難測度若臟腑嬌嫩感冒風寒 [illegible] 每瓶一元 上海二馬路 京都天寶齋 丙1609

常識

●本增刊修正投稿簡則
(一)凡投稿本增刊者其材料以道德法律衛生經濟四項爲範圍有關涉政治攻訐個人者恕不登載
(二)投稿者每篇須在五百字內每句請自加標點[illegible]
(三)[illegible]

常評

◉省自治 漸

今者省自治之聲。洋洋盈我耳矣。夫省爲官署之名稱。非地方區域之名稱。前既詳析言之。曰省。又曰自治。其說可通歟。今之主張省長民選者。謂宜由本省自選三人。請中央擇任其一。此雖不甚合於名學。而於沿用慣例之中求得一兩全之道。蓋不通中之勉强可通者也。何言之。省既爲官署之名稱。此官署爲各地方之最高行政官署。則省長因有代表中央行政之權。而約法既規定行省爲領土。此國家領土之人民。既有一部分國家之主權。而能熱心於自治。決非公僕之所能不許。則長此領土者。又兼負服從地方民意發展地方政治之責。本省自選三人。而中央擇任其一。在未定聯邦制以前。可謂折中至當矣。信能行之。或可消弭中央與地方之爭議乎。

經濟

◉敬告全國辦賑機關 徐忍寒

此次北方旱災。浙東水災。各處辦賑機關。奔走號呼。不遺餘力。籌募振款。無微不至。可謂盡心焉矣。顧對於施賑計劃。竊見一切進行具體方法。除北方工振協會略揭大綱外。尚罕聞見。豈辦振者盡係經驗宏富。成竹在胸。不必公布耶。忍寒心有所惑。難安緘默。爰將管窺所及。草具斯篇。以供國人之討論。並俟辦振者之採擇焉。是否有當。尚祈閱者正之。

一 宜預定計劃廣徵意見

夫理愈辯而愈明。事愈慮而愈周。故凡欲成事立業。允宜集思廣益。以期盡善盡美。辦振亦然。當先預定計劃。然後廣徵意見。例如

(一)支配賑款。宜依災民之多寡。爲根據乎。抑以歉收之輕重。爲標準乎。而調查災民與勘估歉收。究以何者爲準確。

(二)施賑方法。急賑宜先於工賑乎。抑急賑與工賑兼施(如强壯者用工賑。老弱者放急賑)。或急賑與工賑並重(指賑款平均言)。而發放急賑。宜給以衣食乎。抑予以現款乎。或給衣食以濟其急。予現款以善其後乎。至於施予被褥。是否較衣服爲有益。更就舉辦工賑而論。則災有水旱兵燹之分。地有氣候形勢之異。人有男女老幼之別。時有嚴寒酷暑風雨冰雪之殊。亦宜斟酌妥善。視其先後緩急。而扼要舉辦也。

(三)善後方法。宜辦何種工程。或用何種方法。以消弭水旱災害。暨災孩之如何教養。耕牛之如何保管等。均在其列。

以上三端。當開會討論。更將討論結果。登報徵求中外意見。俾妥定方針而利進行。

二 選派妥員以免舞弊

晚近世風不古。人心險詐。甚至此次北方災民如是之悽慘。而日前竟有無恥之敗類。冒用何豐林名義。僞造蘇字號捐冊。私在蘇州廣募賑款。雖經何使察出。而受騙者已屬不尠。至於辦賑機關所派放賑人員。責任綦重。關係尤大。倘或感情用事。濫予派遣。則難免無前項敗類。厠足其間。設被染指。則通同劣紳。吃賑分肥。虛報名額。浮冒開支。掉換賑物。攙用僞鈔。種種弊竇。不勝枚舉。而又苦於無從監察。一旦被人發覺。非特剝奪災民生命。抑且破壞機關名譽。是宜選派現有職業。信用素著。而又熱心公益。或向辦慈善之人員。前往放賑。庶賑款不致虛糜。災民得霑實惠。

三 宜彙刊徵信錄以重賑款

常見個人或團體暨公私機關等捐助賑款後。籌賑機關。除給執收據外。不論捐款鉅細。必更登報表揚。以昭鄭重。顧一鱗一爪。是否與收款總數相符。無從稽核。且不甯維是。辦賑事竣。理合造具報銷。廣告公衆。今觀籌賑機關類不舉行。則賑款之是否涓滴濟災。末由覆按。國人因而生疑。因疑客捐。甚且嘖有煩言。果辦賑者而非營私舞弊。則手續之不完備。亦難以辭咎。是宜彙刊徵信錄。以明核實而章信用。

四 刊印報告以留成績

諺云。前事不忘。後事之師。凡辦一事。宜留成績以爲日後改進之張本。況辦理賑濟係公衆委託之善舉。尤應刊送報告書以固信用而備參考。內容宜將災區圖。災象攝影。災民生活攝影。辦賑出力暨贊助人員攝影。災民歉收放賑各比較表。暨預算決算表。以及放賑員日記。辦賑心得。發放急賑情形。舉辦工賑情形等。詳細登載。以供衆覽而留成績。

五 處理賑款須立預算決算

辦賑者。欲求進行之有依據。施賑之無偏頗。非立預算不可。例如急賑工賑開支三項。各估全數幾分之幾。預算既定。劃清界限。各不相侵。則進行有所依據。自無顧此失彼之弊矣。又如共有賑款百萬。棉衣萬襲。欲分施五省。則平均預算。甲省有災民三百萬。則應得賑款十五萬。棉衣千五百襲。乙省有災民四百萬。則應得賑款二十萬。棉衣二千襲。丙省有災民五百萬。則應得賑款二十五萬。棉衣二千五百襲。丁省有災民六百萬。則應得賑款三十萬。棉衣三千襲。如是支配。自無偏頗不均之弊矣。倘事後欲公布賑款之盈虧。賑款項賑額之盡屬相符。撙節開支。已至極低限度。僅估賑款全數幾分之幾等。則非編立決算不可。預算決算既立。宜編入報告書以供衆覽。若賑款有餘。宜撥充善舉。不足。當設法彌補。如是則辦事既周密。手續又完備。而謂不能固社會之信用。予不信也。

六 設立會所須廣事聯絡

災區各省。宜設分會。各縣宜立事務所。以通聲氣而利會務。會所房屋。可借當地公共機關。以省開支。辦事人員。除原派放賑者外。宜廣邀就地教育會。商會。農會。教會。善堂。暨各界領袖代表等人。使負監督指導協助之責。如是則款不多糜。賑有實效。而放賑員亦無所施其舞弊伎倆矣。

七 收撫災孩須施以教養

災民乏食。以致鬻男賣女。悽慘極矣。辦賑者或慈善家出而收撫。固屬善舉。惟仍宜予以義務教育。然後再施以職業之訓練。俾成健全之國民。苟能若此。則教養之恩。功德無量。倘或利用生產。遽使勞動。是以善始而以惡終。豈號爲慈善家所宜出此哉。

八 災民患病須給以醫藥

當此天氣日漸寒冷。災地饑民。正在嗷嗷待哺。凍餒交侵。壯且强者。尚能支持。老而弱者。必致疾病。設不治以醫藥。勢將委諸溝壑。是故辦賑機關。宜與紅十字會聯合辦理。辦賑機關給藥。紅十字會施醫。以拯同胞而重人道。以上八端。聊誌近感。掛一漏萬。知不能免。閱者亮之。

國民常識

◉關稅之制度 少先

今日海禁大開。各國互市。關稅一端。關係國計民生。實匪淺鮮。茲爲述其制度之梗概。願我國民注意焉。

(一)收稅之規則有三種。(甲)輸入稅。即外國貨物之來內國者所課之稅也。(乙)輸出稅。即本國貨物之往外國者所課之稅也。(丙)通過稅。可分爲二種。即一爲一國內由此處達彼處之稅。二爲由此國通過彼國之稅。我國於輸出輸入通過三稅。均徵收之。滿清創辦釐捐。凡外人之貨。除在海關納入口稅以外。一旦運入內地。每逢關卡。又復抽取。外人頗以爲苦。咸豐八年。重訂條約。凡貨物值百兩者。除納正稅五兩外。另徵二兩五錢。謂之子口稅。納此稅後。無論運往何地。不再抽取。此子口稅。即通過稅之一種也。

(二)收稅之標準有二種。(甲)從量稅。即收稅之多寡。以物之輕重定之是也。(乙)從價稅。即別稅之高下。以物之貴賤分之是也。現在各國大抵用從價稅。從量之弊。在或本極輕賤之物。課稅反重。有礙商務之進步。從價之弊。則收稅者議價必高。納稅者議價必低。國際間難免爭執。欲救此弊。可不稅以貨幣。即取其貨物幾分之幾。方照公允耳。

(三)收稅之定例有二種。(甲)國定稅。由本國單獨自由定之。(乙)協定稅。由兩國(或數國)締約定之。二者之利害得失。不待智者而後明。我國關稅載於約章。雖國家經費支絀。不能於條約之外再議加增。幾失一國主權之作用。此可以知協定稅之結果矣。(乙種酬)

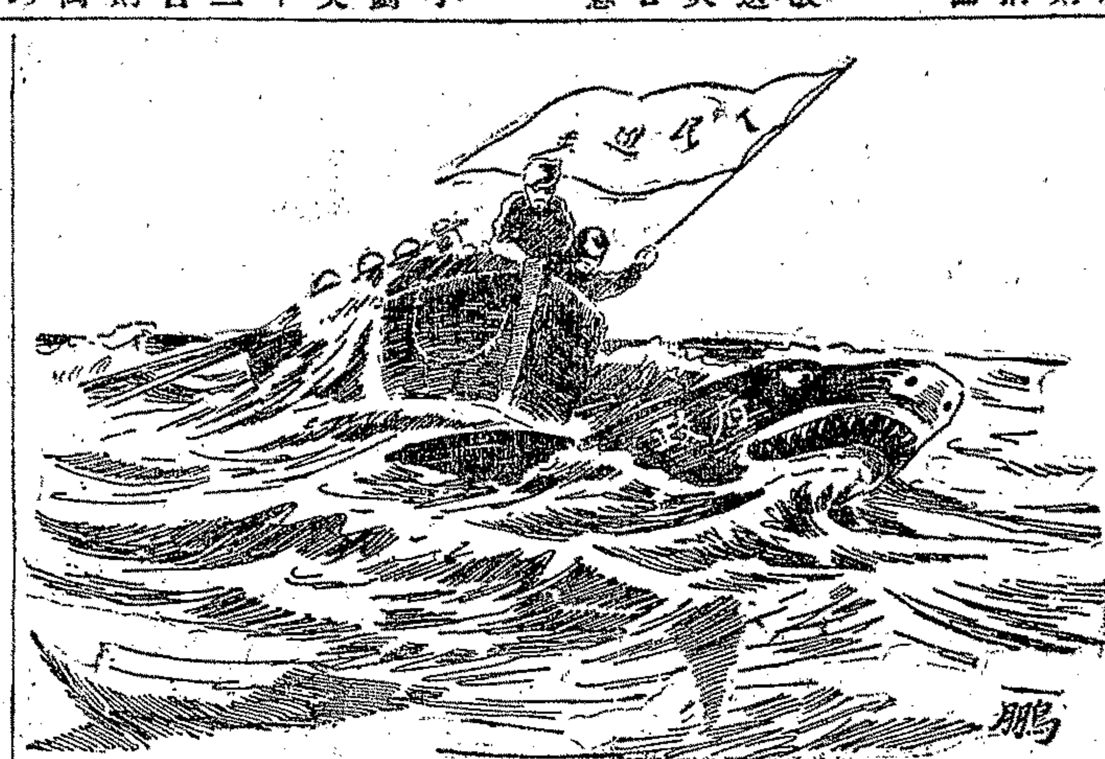

鵬

法律

◉民法上法人之類別 天行

非自然人而具有人格者。謂之法人。法律認法人之人格。與認自然人之人格。其理由適同。絕無差異。至其類別。依我民法規定。則有下之數種。

(一)公法人與私法人。執行公務之團體。而得以其權力達其目的者。爲公法人。如國家及行政區域之省道縣市鎮鄉等是。其他團體不執行公務。並不得以權力達其目的者。則爲私法人。此以法人目的事務之公私爲標準者也。

(二)社團法人與財團法人。以二人以上之公同行爲而設立之團體。即以其設立者及他之人格者爲該團體之構成分子者。爲社團法人。換言之。即社團法人之本質。爲人之團體。是以財產供一定目的之用。而組織之團體。並不以設立者爲構成分子者。爲財團法人。換言之。即財團法人之本質。爲財之團體。是此以法人之組織爲標準者也。

(三)以經濟爲目的之法人。與非以經濟爲目的之法人。法人目的在營財產上利益者。爲以經濟爲目的之法人。法人目的不涉及財產上行爲者。爲非以經濟爲目的之法人。此以法人之目的爲標準者也。

(四)內國法人與外國法人。內國法人大別之。爲以經濟爲目的之法人。及非以經濟爲目的之法人二種。其成立各依內國法律所規定。外國法人原則上本不認許其成立。然以近世國際間交涉頻繁。若全不認其成立。事實上究不能行。故限於例外得認許之(如公法人之國家及國家之行政區域。私法人之商事公司。皆無條件而認許之。是爲無條件之認許。又如外國私法人中之公益法人。除法律條約所認許者外。我國民法概不認許其成立。是爲條件之認許)。此以法人設立者之國籍爲標準者也。(乙種酬)

道德叢話

◉西方格言(五九) 謝介子選譯

純正之無倚賴。即努力自振也。「包德」(Jane Porter)

慵母輒生慵女。「荷蘭諺」

小善終遜大善。「英吉利諺」

才智與貧困。富裕與痴鈍。常相伴也。「拉丁諺」

老犬不能變易其吠法。「英吉利諺」

一敵之害。有甚於百友之利者。「德意志諺」

己所應爲之事。宜勸人亦爲之。「英吉利諺」

美酒可變爲熱血。「意大利諺」

職業雖勞苦而怠惰實壽害也。「英吉利諺」

人欲致富。當思勤求及節省。「佛蘭克林」(Franklin)

衛生

◉爲什麼要講求衛生 張疇

衛生這兩個字。在英文上就是Hygiene。考Hygiene的本意。是一種保持健康的科學(A science of the Preservation of Health)。我們研究衛生。可以知道如何保護我們的身體。如何免去一切的疾病。如何教我們身體健康。要明白爲什麼要講求衛生。先要明白健康的重要。强健的身體。是人類產業中最有價值的一種。第一層因爲强健的身體。是愉樂的根本。人的疾病。常能奪去人生的快樂。並且能遺害於親友。不健康的身體。可算是人生的大敵。第二層健康足以輔佐事業的成功。任何職業中的人。體力强大。是成功的要素。人要成功偉大事業。最要緊的是軀體强健。能抵抗形體上的困難。不然。不健康的身體就會減少做事的效率。或竟致事業失敗。第三層從社會方面着想。健康也是人人不可不注意的。社會上倘若有一個人身體不好。那末他所應當供獻於社會的。可能就會消滅。他在社會上就不能做一個健全的公民。而且倘若他有了疾病。旁人就有受他傳染的危險。個人不健康。不但破壞個人作事的能力。個人與羣衆經濟上也受一部分的損失。有時一個人因爲身體不好。不得不仰求於人。久而久之。遂變爲社會上的贅瘤。這是很可惜的。個人與羣衆的幸福。大部分靠在各個人身體的健康。要想個人健康。須講求衛生。所以我們講求衛生。就是求健康。就是求個人與羣衆的幸福。(乙種酬)

官學

龍蘦斎著　每册定價四角

(一)是書專述關於官吏自身之法制。非言諫官之法。乃言合法之官。是以最適於研究法政者之參考。

(二)是書於憲法未定時代。雖未敢謂讀之者即可奉爲圭臬。然其說之有研究價值。則所可斷言也。

(三)是書因著者深信官吏之學有成爲科學之可能性。故以官學爲名。非近日坊間巧立名目希圖射利之書可比。購者幸勿誤解。

上海及各埠 商務印書館代售 丁5172

特約 分類字源 聲明 出版展期緣由

▲展期 本書原定陰曆九月底出版近因教育部須行國音注音字母允宜按字加入所有前經排印各頁一律捐棄全稿補重現已重校付印准於陰曆十二月初十日出版 除將展期緣由[illegible]

正式報告 書業公所外合登申[illegible]

▲[illegible]

交通路一三三號門牌交通圖書館特價大贈品二十天陰曆十一月十五日截止

(甲)購滿實洋五角以上者加贈(珂羅版印)何桂山鍾馗圖一副(乙)購滿實洋一元以上者加贈胡郯卿先生山水屏四副(丙)購滿實洋二元以上者加贈胡郯卿先生走獸屏四副汪洵寫朱子格言四副(丁)購滿實洋三元以上者加贈胡郯卿先生博古屏走獸屏山水屏朱子格言各四副(戊)購滿實洋四元以上者加贈周慕橋先生繪五彩花卉屏五彩美人屏各四副胡郯卿先生山水屏走獸屏各四副罷市實錄一冊(己)購滿實洋五元以上者加贈周慕橋先生繪五彩美人屏五彩花卉屏五彩翎毛屏胡郯卿先生走獸屏各四副金剛寶國記一冊(庚)以上每則贈例各有不同諸君惠顧按圖索驥(辛)贈品欲抵書價購實洋一元可抵書價實洋一角餘則類推(壬)外埠諸君惠顧寄書費照實價加一成寄贈品費每元加二分(癸)本館出版書籍與寄售者定價與特價並列如下 1763

書名	定價	特價
天香石硯室棋譜	四角	二角
中華六法大全	四元	一元六角
中華民國新刑律箋釋	四角	二角
藝苑留真	三元	二元
古玉圖考	一元二角	七角二分
吳下英才集	四角	二角
同文康熙字典	三元	一元八角
國語通音字典	二元	一元
大字隨園全集	中紙十四元 洋十元	七元 五元
大字隨園詩話附補遺	八角	四角
大字隨園隨筆	五角	三角
大字隨園女弟子詩選	二角	一角
大字隨園食單	一角	五分
大字隨園詩文集	二元半	一元半
康梁文集合刊	二元四角	一元二角
杜詩偶評	八角	四角
唐宮閨詩	八角	四角
康梁書牘	四角	二角
童著尺牘二冊	三角	一角五分
兒童新尺讀	二角	一角
正續三希堂法帖	二十元	八元
栩園倡和集	二元	八角
初搨墨池堂法帖	三元	一元半
四十名家墨蹟	一元半	九角
天虛生編文學指南第一至九	三元六角	一元八角
天虛生鑒定實驗花菓種植法	二角半	一角五分
天虛我生編實業淺說彙刊	一元二角半	七角五分
天虛我生鑒實驗瓶花保養法	五角	三角
王立才著致富錦囊	二角	一角
天虛我生鑒定西藥指南	一元六角	八角
六〇六一夕	[illegible]	[illegible]
婦人病自療法	[illegible]	[illegible]
天字陳修園六十種	[illegible]	[illegible]
李笠翁十種曲	[illegible]	[illegible]
桃花扇傳奇	[illegible]	[illegible]
高劍雲女士編治家全書	[illegible]	[illegible]
家主日記	[illegible]	[illegible]
上海罷市實錄	[illegible]	[illegible]
金剛寶國記	[illegible]	[illegible]
袁世凱演義	[illegible]	[illegible]
洪憲宮闈秘史	[illegible]	[illegible]
清宮秘記宮闈秘幕	[illegible]	[illegible]
社會小說九尾龜	[illegible]	[illegible]
社會小說九尾狐	[illegible]	[illegible]
社會小說粉陣歷險記	[illegible]	[illegible]
社會小說海上銷金窟	[illegible]	[illegible]
社會小說海上罪惡史	[illegible]	[illegible]
社會小說黑幕中之黑幕	[illegible]	[illegible]
社會小說他之秘密	[illegible]	[illegible]
醒世小說金屋夢	[illegible]	[illegible]
周瘦鵑編偵探小說大觀四集	[illegible]	[illegible]
偵探小說女強盜	[illegible]	[illegible]
偵探小說十萬元	[illegible]	[illegible]
偵探小說就是我	六角	三角
中國偵探女兒盜	七角	四角二分
中國偵探小說青劍碧血錄	一元五角	九角
中國偵探小說六命奸殺奇案	四角	二角四分
中國偵探小說海上十大奇案	二角	一角
偵探小說看勿出	四角	二角
偵探小說鐵手	三角	一角五分
偵探小說紅圈	六角	三角六分
偵探小說黑衣盜	五角	三角
偵探小說毒手	六角	三角六分
偵探小說俠女盜	三角	一角八分
偵探小說紅手套	六角	三角六分
偵探小說德國大秘密	三角	一角八分
偵探小說空中飛彈	三角	[illegible]
俠義小說俠女恩仇記	二角	一角
俠義小說宏碧緣	五角	三角
俠義小說龍虎春秋	一元	五角
俠義小說淸雍正八大劍俠	五角	三角
俠義小說遼東俠隱記	六角	三角
俠義小說武俠大觀	二元	一元二角
俠義小說三十六女俠客	五角	三角
俠義紀載俠客奇聞	三角	一角五分
俠義紀載九十六女俠異聞	一元	五角
中國之大和魂	五角	三角
奇妙世界	七角	四角二分
世界奇書大觀	八角	四角
笑林一千種	八角	四角八分
巾幗寶鑑十年游學記	一元	五角
哀情小說孀婦怨	六角	三角
三十六妖姬小傳	一元八角	九角
名人筆記滙海	四元	二元
名著小說一千種	六元二角	三元
名著小說天涯異人傳	五角	三角
名著小說情天綺語	五角	三角
名著小說六十四奇案	四角	二角
名著小說稗史秘笈	六角	三角六分
名著小說外交思痛錄	六角	三角六分
名著小說世界亡國稗史	四角	二角
名著小說塵寰奇觚	五角	三角
名著小說清代名人軼事	六角	三角六分

大馬路書錦里 隆昌綢緞莊於九月初四日起五週紀念特別放盤一月

上海新閘 恒豐成外國紙號

本號自運歐美各國名廠粗細紙料如有光紙新聞紙道林紙模造紙棉紙玻璃紙包皮紙包紗紙鈔票紙等種種名目繁多不及細載零躉批發比衆公道並代客報關裝運各口格外迅速倘蒙賜顧無任歡迎請至上海英界東棋盤街六十號六十一號六十二號門牌便是 電話中央五八五七號 乙A5545

上海 普益習藝所菊花會

[illegible]爰出售以供同好[illegible]精美觀聽新奇自有[illegible]雙簧改良詞曲自製焰火沈易書君之三弦拉戲英倫奇君之西法幻術等均邀請到所奏技歡迎[illegible]會期自陰曆九月二十六日起至十月十二日止會期內北來車輛一時後特准不查車照此佈 戊4775

上海 王大吉百補全鹿汁

(分售處)杭州五洲大藥房 溧陽鶴齡堂藥號 崑山種德藥號 漢口寶盛銀樓 物華銀樓 寧波新寶成銀樓 常熟介福藥號 無錫泰康成藥號 甲4123

慈谿三鳳王氏續修宗譜廣告

吾族自始祖萬五公遷浙再一公爲明州制監是世居慈城唐堰族稱繁盛自前淸光緒戊戌年續修宗譜迄今二十餘載若再延緩恐難稽核爲此提議續修設事務所於黃山國民學校惟我宗支遷居各省者不少用特登報通告務請[illegible]速將住址行第名號婚配生卒職銜詳細開示掛號郵寄後列各通信處以憑彙[illegible] 事務所慈谿黃山國民學校 上海後馬路元盛永金號王志湘君 甯波東門[illegible]王增高君 乙5645

長沙永康福鹽號啟事

本號宣告收束已逾兩年所有歷年往來債務業經淸理次第告竣並於本年陰曆六月登載長沙大公報公佈周知現在本號定期本年陰曆年內實行根本完全解散仍恐遠近各往來尚有[illegible]手續特再登漢口正義報上海申報各一個月務請於本年陰曆冬月以前速來本號[illegible]理處本號無從接洽者過此聲明期限以後無論執現何種證據關係均作一律無效[illegible] 4135

英商新裕昌洋行廣告 經理英國双獵馬標定油

所[illegible]研究向[illegible]前因歐西各國不[illegible]見由小行獨家經理特[illegible]五勛十勛兩種木桶[illegible]特別歡迎此啓[illegible]三馬路延康里內[illegible]電報掛號碼一六九三[illegible]漢口分行華界昇平街甲字十九號